



Ημερήσια έκθεση επιδημιολογικής επιτήρησης λοιμώξης από το νέο κορωνοϊό (COVID-19)

Δεδομένα έως 21 Φεβρουαρίου 2022, ώρα 15:00

Εισαγωγή

Τα στοιχεία που παρουσιάζονται αφορούν περιστατικά από την επιδημιολογική επιτήρηση της νόσου από το νέο κορωνοϊό (COVID-19), με βάση τα δεδομένα που έχουν δηλωθεί στον ΕΟΔΥ και καταγραφεί μέχρι τις 21 Φεβρουαρίου 2022 (ώρα 15:00).

Τα **νέα εργαστηριακά επιβεβαιωμένα κρούσματα** της νόσου που καταγράφηκαν τις τελευταίες 24 ώρες είναι **18.094**, εκ των οποίων **56** εντοπίστηκαν κατόπιν ελέγχων στις πύλες εισόδου της χώρας. Ο **συνολικός αριθμός** των κρουσμάτων ανέρχεται σε **2.317.014** (ημερήσια μεταβολή +0.8%), εκ των οποίων **49.6% άνδρες**.¹ Με βάση τα επιβεβαιωμένα κρούσματα των τελευταίων 7 ημερών, 288 θεωρούνται σχετιζόμενα με ταξίδι από το εξωτερικό και 2.024 είναι σχετιζόμενα με ήδη γνωστό κρούσμα.

Ημερήσια εξέλιξη της πανδημίας: Η ημερήσια κατανομή των επιβεβαιωμένων κρουσμάτων είναι η ακόλουθη (η γραμμή παριστάνει την συνολική, αθροιστική κατανομή των κρουσμάτων).

Διάγραμμα 1: Αριθμός εργαστηριακά επιβεβαιωμένων κρουσμάτων COVID-19 στην Ελλάδα, 21 Φεβρουαρίου 2022

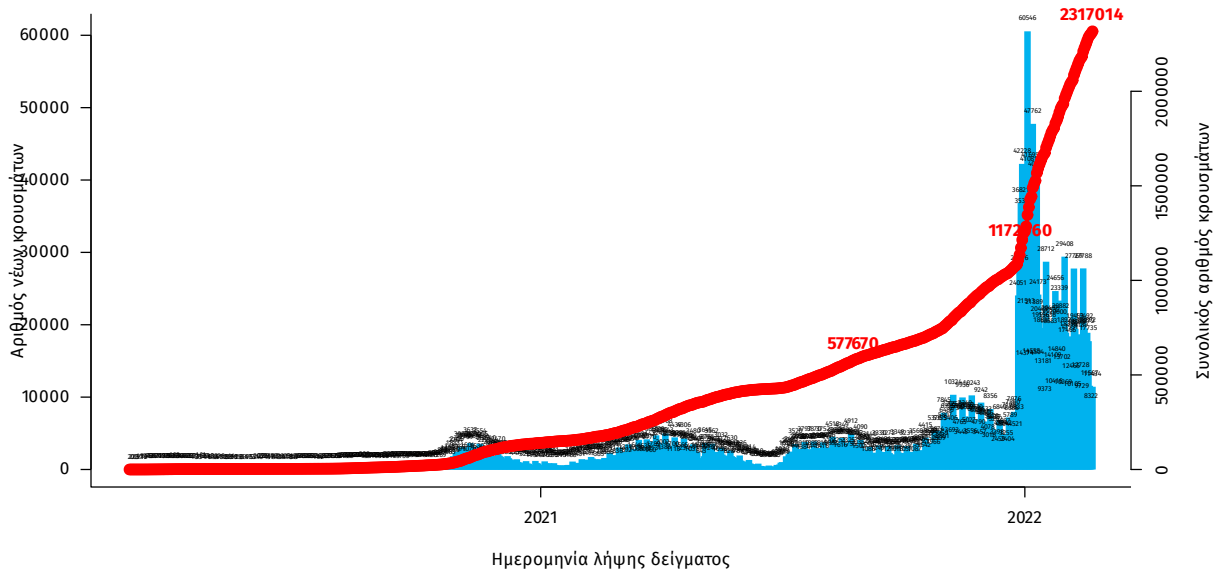

Σημ.: οι στήλες στο Διάγραμμα 1 εκφράζουν τον αριθμό νέων κρουσμάτων με βάση την ημερομηνία λήψης εργαστηριακού δείγματος, και όχι με βάση την ημερομηνία ανακοίνωσης των κρουσμάτων.

¹ Ο συνολικός αριθμός επιβεβαιωμένων κρουσμάτων έχει αναθεωρηθεί κατόπιν ελέγχου των δεδομένων.

Οι νέοι **θάνατοι** ασθενών με COVID-19 είναι **88**, ενώ από την έναρξη της επιδημίας έχουν καταγραφεί συνολικά **25.417 θάνατοι**.² Το 95.0% είχε υποκείμενο νόσημα ή/και ηλικία 70 ετών και άνω.

Διάγραμμα 2: Αριθμός εργαστηριακά επιβεβαιωμένων θανάτων με COVID-19 στην Ελλάδα, 21 Φεβρουαρίου 2022

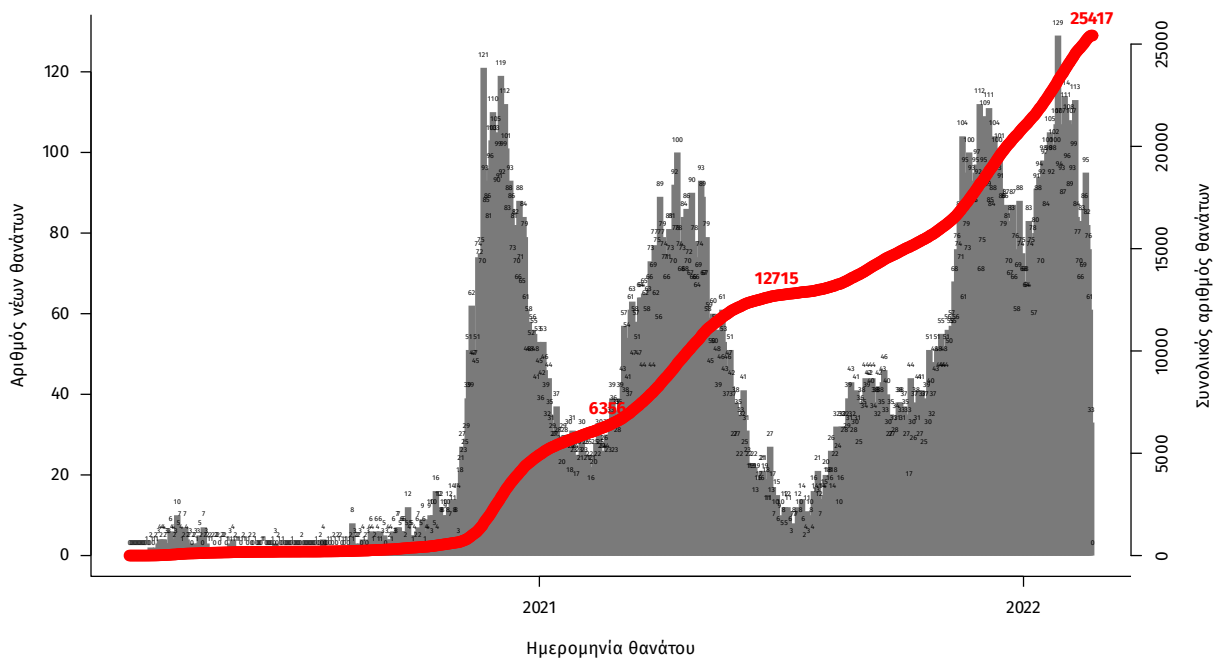

Σημ.: οι στήλες στο Διάγραμμα 2 εκφράζουν τον αριθμό νέων θανάτων με βάση την ημερομηνία θανάτου

Πίνακας 1: Ηλικιακή κατανομή των νέων θανάτων ασθενών με COVID-19 (Ποσοστό στο σύνολο των νέων θανάτων).

	Νέοι θάνατοι ασθενών με COVID-19 (%)
0-9 ετών	0 (0.0%)
10-19 ετών	0 (0.0%)
20-29 ετών	0 (0.0%)
30-39 ετών	0 (0.0%)
40-49 ετών	3 (3.4%)
50-59 ετών	3 (3.4%)
60-69 ετών	10 (11.4%)
70-79 ετών	19 (21.6%)
80-89 ετών	33 (37.5%)
90+ ετών	20 (22.7%)
Σύνολο	88 (100.0%)

²Πραγματοποιήθηκε ενσωμάτωση θανάτων που καταγράφηκαν με καθυστέρηση στο Εθνικό Μητρώο COVID19.

Η διαχρονική εξέλιξη των συνολικών κρουσμάτων και συνολικού αριθμού των θανάτων ασθενών COVID-19 παρουσιάζεται στο ακόλουθο διάγραμμα.

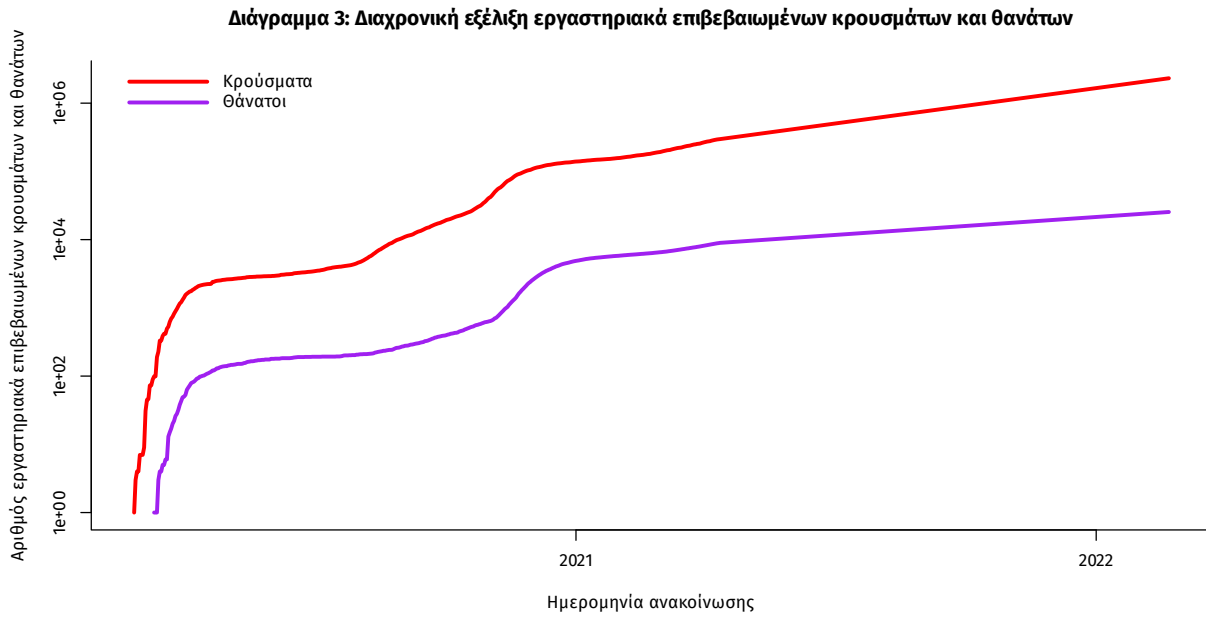

Σημ.: ευθεία γραμμή υποδηλώνει εκθετικό ρυθμό αύξησης της ασθένειας (σε λογαριθμική κλίμακα)

Ο αριθμός των ασθενών που νοσηλεύονται **διασωληνωμένοι** είναι **460** (64.3% άνδρες). Η **διάμεση ηλικία** τους είναι **67** έτη. Το 87.4% έχει υποκείμενο νόσημα ή/και ηλικία 70 ετών και άνω. Μεταξύ των ασθενών που νοσηλεύονται **διασωληνωμένοι**, **339 (73.7%)** είναι ανεμβολίαστοι ή μερικώς εμβολιασμένοι και **121 (26.3%)** είναι πλήρως εμβολιασμένοι. Από την αρχή της πανδημίας έχουν εξέλθει από τις ΜΕΘ **4.217** ασθενείς. Οι εισαγωγές³ νέων ασθενών Covid-19 στα νοσοκομεία της επικράτειας είναι **301** (ημερήσια μεταβολή **-8.51%**). Ο μέσος όρος εισαγωγών του επταημέρου είναι **361** ασθενείς. Η διάμεση ηλικία των κρουσμάτων είναι **35** έτη (εύρος 0.2 έως 106 έτη), ενώ η διάμεση ηλικία των θανόντων είναι **79** έτη (εύρος 0.2 έως 106 έτη).

Διάγραμμα 4: Ηλικιακή Κατανομή κρουσμάτων, νοσηλευόμενων στις ΜΕΘ και ασθενών που απεβίωσαν από την αρχή της πανδημίας

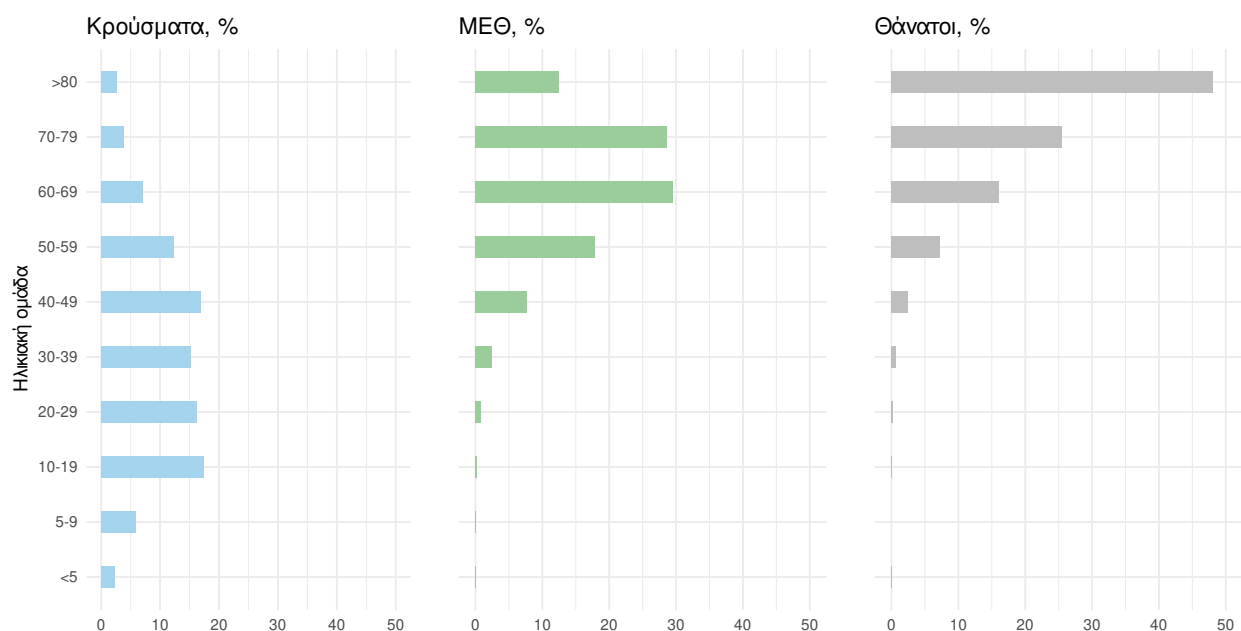

Ακολουθώς παρουσιάζεται η ηλικιακή κατανομή των (α) συνολικών κρουσμάτων, (β) των περιστατικών που κατέληξαν σε θάνατο και (γ) των ασθενών που νοσηλεύονται διασωληνωμένοι:

Πίνακας 2: Ηλικιακή κατανομή επιβεβαιωμένων κρουσμάτων COVID-19

	Σύνολο κρουσμάτων COVID-19*	Θάνατοι ασθενών με COVID-19	Νοσηλευόμενοι διασωληνωθέντες
Σύνολο			
0 – 17 ετών	512929 (22.2%)	7 (0.0%)	1 (0.2%)
18 – 39 ετών	806389 (34.9%)	199 (0.8%)	13 (2.8%)
40 – 64 ετών	770712 (33.3%)	4120 (16.2%)	180 (39.1%)
65 και άνω	222419 (9.6%)	21091 (83.0%)	266 (57.8%)
Άνδρες			
0 – 17 ετών	266723 (23.2%)	3 (0.0%)	1 (0.3%)
18 – 39 ετών	402727 (35.1%)	149 (1.1%)	8 (2.7%)
40 – 64 ετών	371600 (32.4%)	2711 (19.4%)	122 (41.1%)
65 και άνω	106170 (9.3%)	11128 (79.5%)	166 (55.9%)
Γυναίκες			
0 – 17 ετών	246205 (21.1%)	4 (0.0%)	0 (0.0%)
18 – 39 ετών	403656 (34.6%)	50 (0.4%)	5 (3.1%)
40 – 64 ετών	399097 (34.3%)	1409 (12.3%)	58 (35.6%)
65 και άνω	116243 (10.0%)	9963 (87.2%)	100 (61.3%)

* Τα στοιχεία αφορούν τα κρούσματα εκείνα για τα οποία είναι γνωστή και επιβεβαιωμένη η ηλικία τους

³τα δεδομένα αφορούν τις εισαγωγές της προηγούμενης μέρας που έχουν δηλωθεί στο ΕΚΑΒ.

Κατανομή ανακοινωθέντων εγχώριων κρουσμάτων: Από το σύνολο των **18.094 νέων** κρουσμάτων του νέου ιού στη χώρα **67** είναι εισαγόμενα εκ των οποίων **56** εντοπίστηκαν κατόπιν ελέγχων στις πύλες εισόδου της χώρας . Η κατανομή των **18.027** νέων εγχώριων κρουσμάτων ανά Περιφερειακή Ενότητα παρουσιάζεται στον κατωτέρω πίνακα.⁴

Πίνακας 3: Ημερήσιος αριθμός και κρούσματα ανά 100.000 πληθυσμού επιβεβαιωμένων εγχώριων κρουσμάτων COVID-19 ανά περιφερειακή ενότητα στις 21 Φεβρουαρίου 2022

ΠΕΡΙΦΕΡΕΙΑΚΗ ΕΝΟΤΗΤΑ	ΚΡΟΥΣΜΑΤΑ	ΚΡΟΥΣΜΑΤΑ ΑΝΑ 100000		ΠΕΡΙΦΕΡΕΙΑΚΗ ΕΝΟΤΗΤΑ	ΚΡΟΥΣΜΑΤΑ	ΚΡΟΥΣΜΑΤΑ ΑΝΑ 100000	
		ΜΕΣΟΣ ΟΡΟΣ ΚΡΟΥΣΜΑΤΩΝ ΤΩΝ ΤΕΛΕΥΤΑΙΩΝ 7 ΗΜΕΡΩΝ	ΠΛΗΘΥΣΜΟ			ΜΕΣΟΣ ΟΡΟΣ ΚΡΟΥΣΜΑΤΩΝ ΤΩΝ ΤΕΛΕΥΤΑΙΩΝ 7 ΗΜΕΡΩΝ	ΠΛΗΘΥΣΜΟ
ΑΙΟΛΟΣ	2	2,57	110,44	ΚΟΖΑΝΗΣ	218	162,57	145,14
ΑΙΤΩΛΟΑΚΑΡΝΑΝΙΑΣ	281	236,57	133,3	ΚΟΡΙΝΘΙΑΣ	231	222,00	159,22
ΑΝΑΤΟΛΙΚΗΣ ΑΤΤΙΚΗΣ	705	604,86	140,34	ΚΩ	101	85,57	293,64
ΑΝΔΡΟΥ	14	10,14	151,83	ΛΑΚΩΝΙΑΣ	65	64,86	72,92
ΑΡΓΟΛΙΔΑΣ	153	117,57	157,66	ΛΑΡΙΣΣΑΣ	378	336,29	132,95
ΑΡΚΑΔΙΑΣ	155	126,86	178,81	ΛΑΣΙΘΙΟΥ	185	130,43	245,42
ΑΡΤΑΣ	102	85,71	150,27	ΛΕΣΒΟΥ	169	163,14	195,52
ΑΧΑΪΑΣ	699	617,71	225,27	ΛΕΥΚΑΔΑΣ	26	36,57	109,74
ΒΟΙΩΤΙΑΣ	193	147,57	163,67	ΛΗΜΝΟΥ	34	27,71	196,96
ΒΟΡΕΙΟΥ ΤΟΜΕΑ ΑΘΗΝΩΝ	927	764,57	156,67	ΜΑΓΝΗΣΙΑΣ	257	202,86	135,26
ΓΡΕΒΕΝΩΝ	40	27,00	125,96	ΜΕΣΣΗΝΙΑΣ	355	286,71	221,94
ΔΡΑΜΑΣ	100	95,43	101,74	ΜΗΛΟΥ	9	3,29	90,62
ΔΥΤΙΚΗΣ ΑΤΤΙΚΗΣ	198	180,86	123,04	ΜΥΚΟΝΟΥ	35	40,00	345,37
ΔΥΤΙΚΟΥ ΤΟΜΕΑ ΑΘΗΝΩΝ	807	686,71	164,8	ΝΑΞΟΥ	57	44,71	273,55
ΕΒΡΟΥ	192	176,14	129,78	ΝΗΣΩΝ	115	75,57	154,05
ΕΥΒΟΙΑΣ	327	290,14	155,11	ΝΟΤΙΟΥ ΤΟΜΕΑ ΑΘΗΝΩΝ	657	530,00	124
ΕΥΡΥΤΑΝΙΑΣ	18	9,71	89,64	ΞΑΝΘΗΣ	172	146,29	154,65
ΖΑΚΥΝΘΟΥ	85	63,57	208,54	ΠΑΡΟΥ	40	32,00	267,99
ΗΛΕΙΑΣ	278	201,71	174,51	ΠΕΙΡΑΙΩΣ	857	683,00	190,87
ΗΜΑΘΙΑΣ	171	148,86	121,61	ΠΕΛΛΑΣ	183	181,29	131,01
ΗΡΑΚΛΕΙΟΥ	1060	774,71	346,98	ΠΕΡΙΑΣ	169	130,29	133,39
ΘΑΣΟΥ	26	21,43	188,82	ΠΡΕΒΕΖΑΣ	100	83,43	173,94
ΘΕΣΠΡΩΤΙΑΣ	84	64,14	192,72	ΡΕΘΥΜΝΟΥ	162	123,00	189,23
ΘΕΣΣΑΛΟΝΙΚΗΣ	1807	1606,86	162,75	ΡΟΔΟΠΗΣ	159	158,43	141,91
ΘΗΡΑΣ	50	33,71	264,79	ΡΟΔΟΥ	262	199,43	218,64
ΙΘΑΚΗΣ	5	4,71	154,75	ΣΑΜΟΥ	125	110,43	379,05
ΙΚΑΡΙΑΣ	8	6,57	80,96	ΣΕΡΡΩΝ	165	144,14	93,52
ΙΩΑΝΝΙΝΩΝ	262	309,00	156,04	ΣΠΟΡΑΔΩΝ	4	4,00	28,99
ΚΑΒΑΛΑΣ	202	166,57	161,71	ΣΥΡΟΥ	22	25,00	102,29
ΚΑΛΥΜΝΟΥ	89	59,14	302,19	ΤΗΝΟΥ	8	6,14	92,64
ΚΑΡΔΙΤΣΑΣ	116	91,00	102,16	ΤΡΙΚΑΛΩΝ	191	179,29	145,71
ΚΑΡΠΑΘΟΥ	42	27,57	574,56	ΦΘΙΩΤΙΔΑΣ	192	163,57	121,34
ΚΑΣΤΟΡΙΑΣ	89	79,86	176,86	ΦΛΩΡΙΝΑΣ	60	41,86	116,7
ΚΕΑΣ - ΚΥΘΟΥ	16	12,29	409,1	ΦΩΚΙΔΑΣ	45	35,14	111,54
ΚΕΝΤΡΙΚΟΥ ΤΟΜΕΑ ΑΘΗΝΩΝ	1624	1307,57	157,74	ΧΑΛΚΙΔΙΚΗΣ	120	112,43	113,31
ΚΕΡΚΥΡΑΣ	178	171,43	170,55	ΧΑΝΙΩΝ	284	284,86	181,37
ΚΕΦΑΛΛΗΝΙΑΣ	54	50,57	150,83	ΧΙΟΥ	141	120,57	267,68
ΚΙΛΙΚΙΑΣ	137	121,29	170,36	ΥΠΟ ΔΙΕΡΕΥΝΗΣΗ	378		

⁴Η παρούσα κατανομή δύναται να τροποποιηθεί ανάλογα τα διαθέσιμα επιδημιολογικά δεδομένα, αναγράφονται μόνο οι ΠΕ με καταγεγραμμένα κρούσματα

Δείγματα που έχουν ελεγχθεί: Από την 1η Ιανουαρίου 2020 μέχρι σήμερα, στα εργαστήρια που διενεργούν ελέγχους για τον νέο κορωνοϊό (SARS-CoV-2) και που δηλώνουν συστηματικά το σύνολο των δειγμάτων που ελέγχουν, έχουν συνολικά ελεγχθεί **9.765.716** κλινικά δείγματα ενώ από Μονάδες Υγείας και Κλιμάκια του ΕΟΔΥ που διενεργούν ελέγχους Rapid Ag έχουν ελεγχθεί **53.704.681** δείγματα. Ο μέσος όρος του επταημέρου είναι **314.950** δειγματοληπτικοί έλεγχοι.

Αυτοδιαγνωστικοί έλεγχοι (Self-tests): Έως 20 Φεβρουαρίου 2022, έχουν καταγραφεί ηλεκτρονικά **86.092.652** δηλώσεις αποτελέσματος αυτοδιαγνωστικού ελέγχου, ενώ **5.192.861** άτομα προσήλθαν για επανέλεγχο.

Μαζικές Δειγματοληψίες ΕΟΔΥ: Στις 20 Φεβρουαρίου 2022, πραγματοποιήθηκαν 43 δράσεις δειγματοληπτικών ελέγχων από τις Κινητές Ομάδες Υγείας (ΚΟΜΥ) του ΕΟΔΥ, στις οποίες διενεργήθηκαν 16.780 έλεγχοι Rapid Ag και ανευρέθησαν 2.526 θετικά (15,05%).

Διάγραμμα 5: Ελεγχθέντα δείγματα COVID-19, 21 Φεβρουαρίου 2022

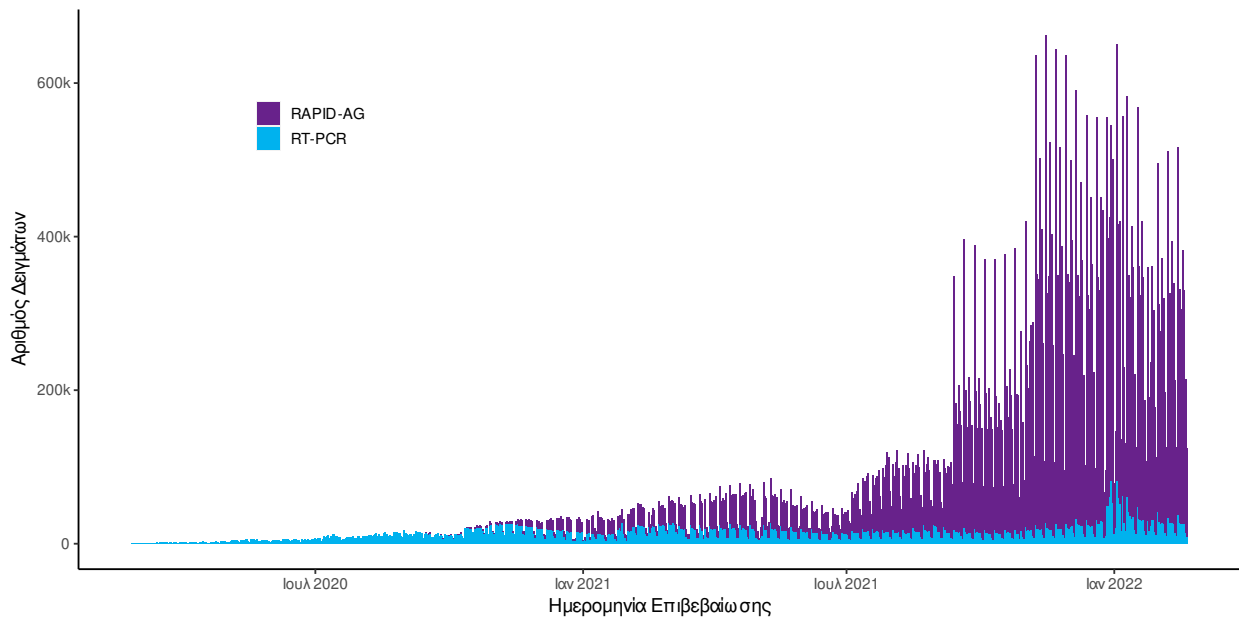

Διάγραμμα 6: Ελεγχθέντα δείγματα αυτοδιαγνωστικών ελέγχων COVID-19, 21 Φεβρουαρίου 2022

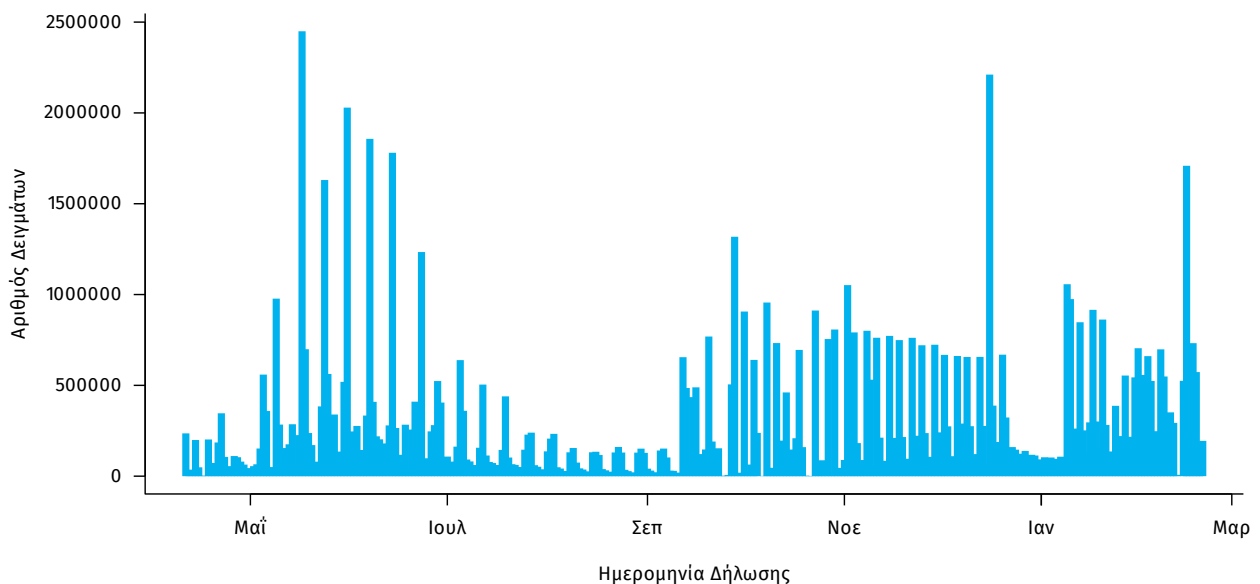

Γεωγραφική διασπορά: Ο χάρτης αποτυπώνει τη γεωγραφική κατανομή των συνολικών κρουσμάτων COVID-19 (από την αρχή της επιδημίας) ανά Περιφερειακή Ενότητα της χώρας, με βάση την δηλωθείσα διεύθυνση μόνιμης κατοικίας του ασθενούς, ή τη διεύθυνση προσωρινής διαμονής για τους τουρίστες και άλλους προσωρινά διαμένοντες στην Ελλάδα. Συμπεριλαμβάνονται τόσο κρούσματα με ιστορικό ταξιδιού (“εισαγόμενα”) όσο και κρούσματα με πιθανή εγχώρια μετάδοση.

Διάγραμμα 7: Χάρτης επίπτωσης τελευταίων δεκατεσσάρων ημερών επιβεβαιωμένων κρουσμάτων COVID-19, 21 Φεβρουαρίου 2022
Με βάση τον τόπο μόνιμης κατοικίας, ή προσωρινής διαμονής (για τους προσωρινά διαμένοντες)

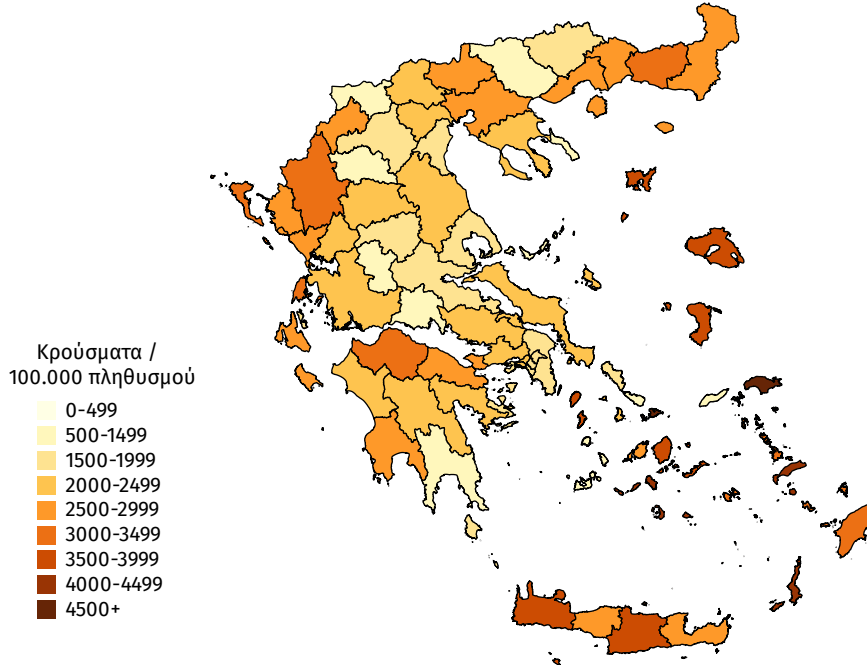

Παράρτημα 1: Επιδημικές καμπύλες κρουσμάτων COVID-19 με βάση την δηλωθείσα διεύθυνση μόνιμης κατοικίας του κρούσματος ή τη διεύθυνση προσωρινής διαμονής για τους τουρίστες και άλλους προσωρινά διαμένοντες στην Ελλάδα. Συμπεριλαμβάνονται τόσο κρούσματα με ιστορικό ταξιδιού όσο και κρούσματα με πιθανή εγχώρια μετάδοση.

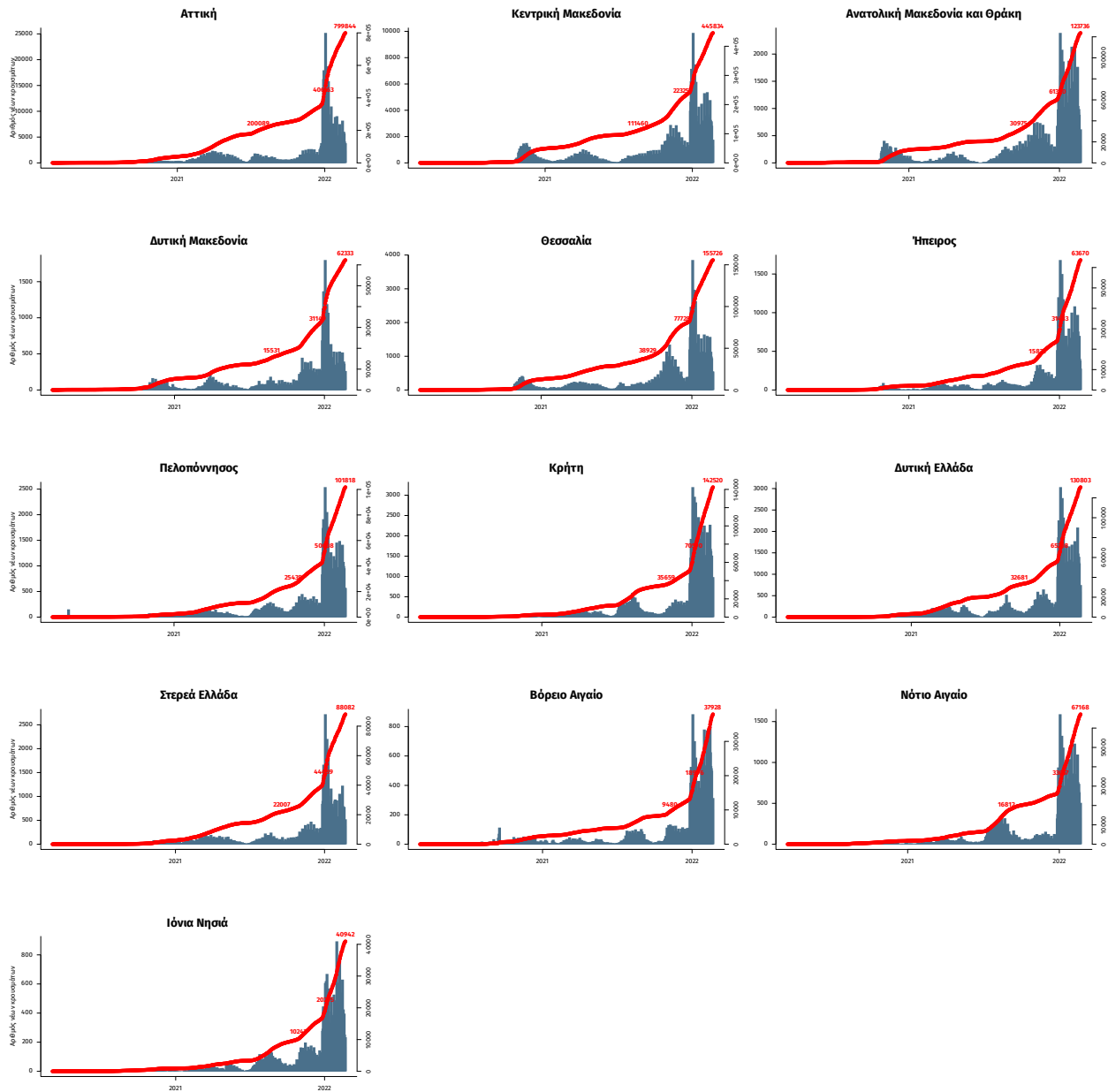

Σημ.: οι στήλες εκφράζουν τον αριθμό νέων κρουσμάτων με βάση την ημερομηνία λήψης εργαστηριακού δείγματος, και όχι με βάση την ημερομηνία ανακοίνωσης των κρουσμάτων.