



Ημερήσια έκθεση επιδημιολογικής επιτήρησης λοιμώξης από το νέο κορωνοϊό (COVID-19)

Δεδομένα έως 14 Φεβρουαρίου 2022, ώρα 15:00

Εισαγωγή

Τα στοιχεία που παρουσιάζονται αφορούν περιστατικά από την επιδημιολογική επιτήρηση της νόσου από το νέο κορωνοϊό (COVID-19), με βάση τα δεδομένα που έχουν δηλωθεί στον ΕΟΔΥ και καταγραφεί μέχρι τις 14 Φεβρουαρίου 2022 (ώρα 15:00).

Τα **νέα εργαστηριακά επιβεβαιωμένα κρούσματα** της νόσου που καταγράφηκαν τις τελευταίες 24 ώρες είναι **20.361**, εκ των οποίων **69** εντοπίστηκαν κατόπιν ελέγχων στις πύλες εισόδου της χώρας. Ο **συνολικός αριθμός** των κρουσμάτων ανέρχεται σε **2.194.453** (ημερήσια μεταβολή +0.9%), εκ των οποίων **49.7% άνδρες**.¹ Με βάση τα επιβεβαιωμένα κρούσματα των τελευταίων 7 ημερών, 408 θεωρούνται σχετιζόμενα με ταξίδι από το εξωτερικό και 2.360 είναι σχετιζόμενα με ήδη γνωστό κρούσμα.

Ημερήσια εξέλιξη της πανδημίας: Η ημερήσια κατανομή των επιβεβαιωμένων κρουσμάτων είναι η ακόλουθη (η γραμμή παριστάνει την συνολική, αθροιστική κατανομή των κρουσμάτων).

Διάγραμμα 1: Αριθμός εργαστηριακά επιβεβαιωμένων κρουσμάτων COVID-19 στην Ελλάδα, 14 Φεβρουαρίου 2022

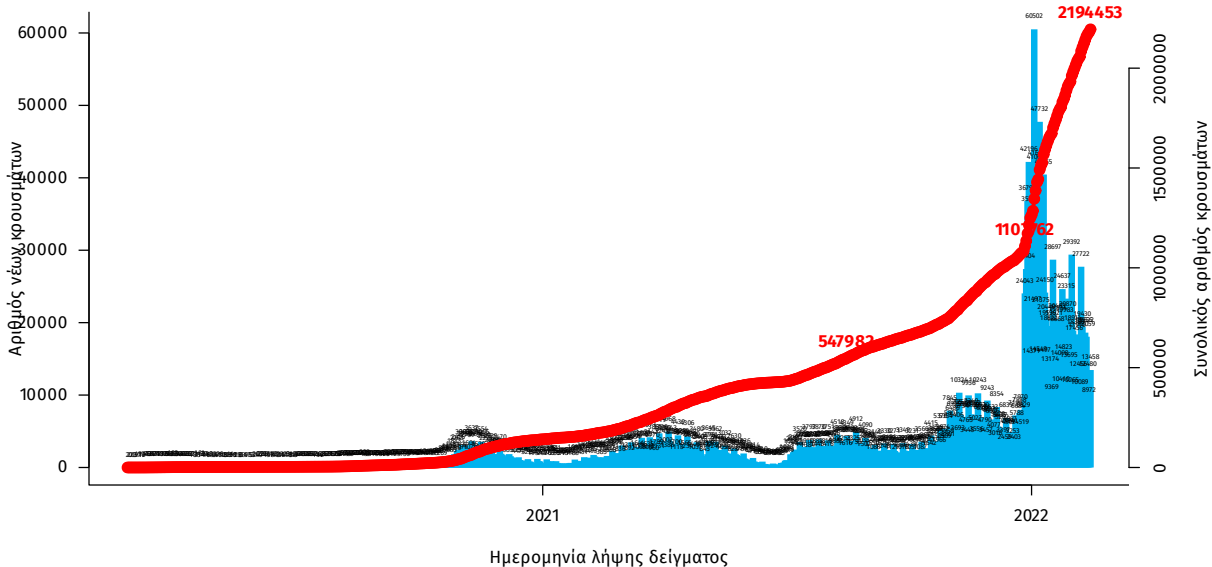

Σημ.: οι στήλες στο Διάγραμμα 1 εκφράζουν τον αριθμό νέων κρουσμάτων με βάση την ημερομηνία λήψης εργαστηριακού δείγματος, και όχι με βάση την ημερομηνία ανακοίνωσης των κρουσμάτων.

¹ Ο συνολικός αριθμός επιβεβαιωμένων κρουσμάτων έχει αναθεωρηθεί κατόπιν ελέγχου των δεδομένων.

Οι νέοι **θάνατοι** ασθενών με COVID-19 είναι **78**, ενώ από την έναρξη της επιδημίας έχουν καταγραφεί συνολικά **24.836 θάνατοι**.² Το 95.2% είχε υποκείμενο νόσημα ή/και ηλικία 70 ετών και άνω.

Διάγραμμα 2: Αριθμός εργαστηριακά επιβεβαιωμένων θανάτων με COVID-19 στην Ελλάδα, 14 Φεβρουαρίου 2022

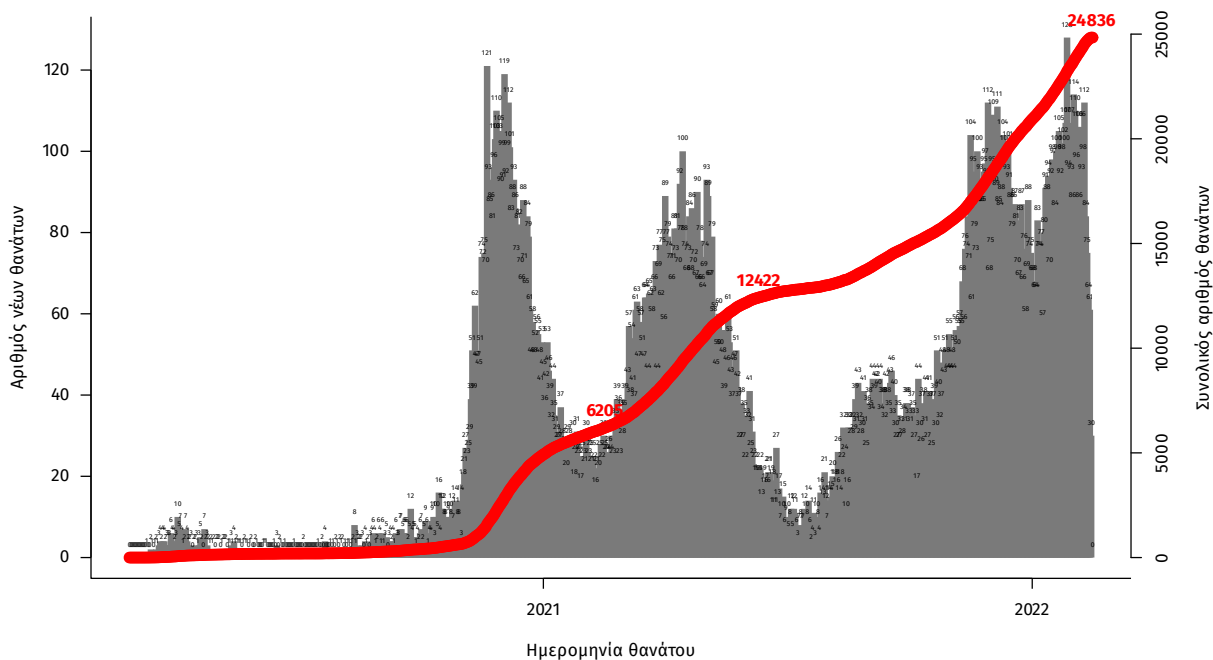

Σημ.: οι στήλες στο Διάγραμμα 2 εκφράζουν τον αριθμό νέων θανάτων με βάση την ημερομηνία θανάτου

Πίνακας 1: Ηλικιακή κατανομή των νέων θανάτων ασθενών με COVID-19 (Ποσοστό στο σύνολο των νέων θανάτων).

	Νέοι θάνατοι ασθενών με COVID-19 (%)
0-9 ετών	0 (0.0%)
10-19 ετών	0 (0.0%)
20-29 ετών	1 (1.3%)
30-39 ετών	3 (3.8%)
40-49 ετών	2 (2.6%)
50-59 ετών	5 (6.4%)
60-69 ετών	6 (7.7%)
70-79 ετών	17 (21.8%)
80-89 ετών	28 (35.9%)
90+ ετών	16 (20.5%)
Σύνολο	78 (100.0%)

²Πραγματοποιήθηκε ενσωμάτωση θανάτων που καταγράφηκαν με καθυστέρηση στο Εθνικό Μητρώο COVID19.

Η διαχρονική εξέλιξη των συνολικών κρουσμάτων και συνολικού αριθμού των θανάτων ασθενών COVID-19 παρουσιάζεται στο ακόλουθο διάγραμμα.

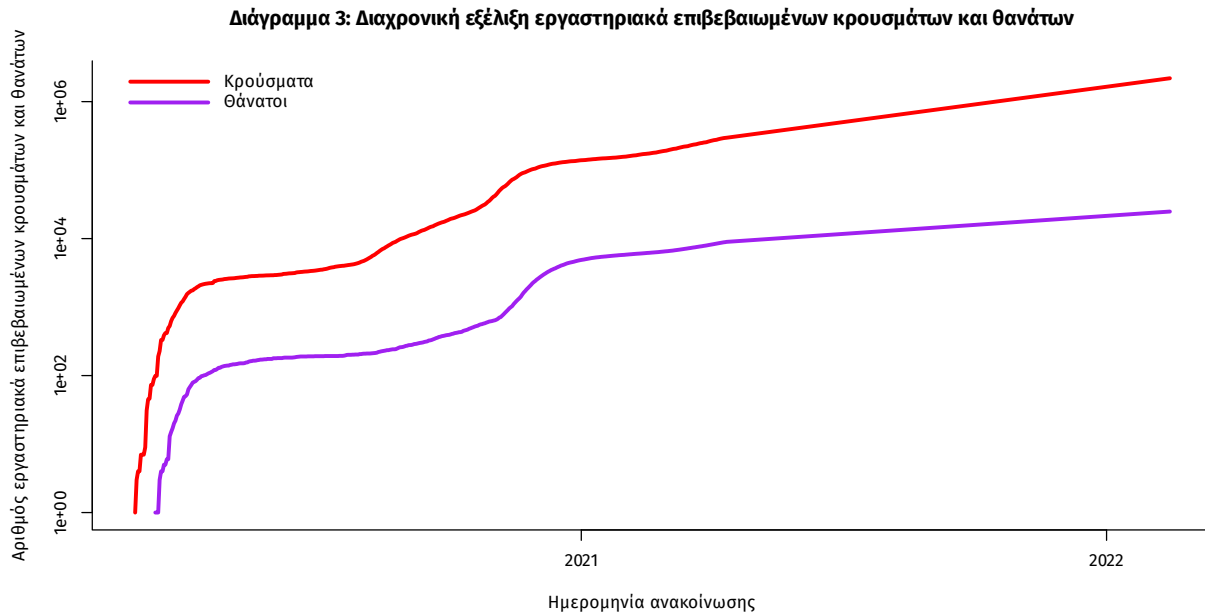

Σημ.: ευθεία γραμμή υποδηλώνει εκθετικό ρυθμό αύξησης της ασθένειας (σε λογαριθμική κλίμακα)

Ο αριθμός των ασθενών που νοσηλεύονται **διασωληνωμένοι** είναι **494** (62.6% άνδρες). Η **διάμεση ηλικία** τους είναι **66** έτη. Το 85.6% έχει υποκείμενο νόσημα ή/και ηλικία 70 ετών και άνω. Μεταξύ των ασθενών που νοσηλεύονται **διασωληνωμένοι**, **374 (75.71%)** είναι ανεμβολίαστοι ή μερικώς εμβολιασμένοι και **120 (24.29%)** είναι πλήρως εμβολιασμένοι. Από την αρχή της πανδημίας έχουν εξέλθει από τις ΜΕΘ **4.145** ασθενείς. Οι εισαγωγές³ νέων ασθενών Covid-19 στα νοσοκομεία της επικράτειας είναι **352** (ημερήσια μεταβολή **-4.61%**). Ο μέσος όρος εισαγωγών του επταημέρου είναι **405** ασθενείς. Η διάμεση ηλικία των κρουσμάτων είναι **35** έτη (εύρος 0.2 έως 106 έτη), ενώ η διάμεση ηλικία των θανόντων είναι **79** έτη (εύρος 0.2 έως 106 έτη).

Διάγραμμα 4: Ηλικιακή Κατανομή κρουσμάτων, νοσηλευόμενων στις ΜΕΘ και ασθενών που απεβίωσαν από την αρχή της πανδημίας

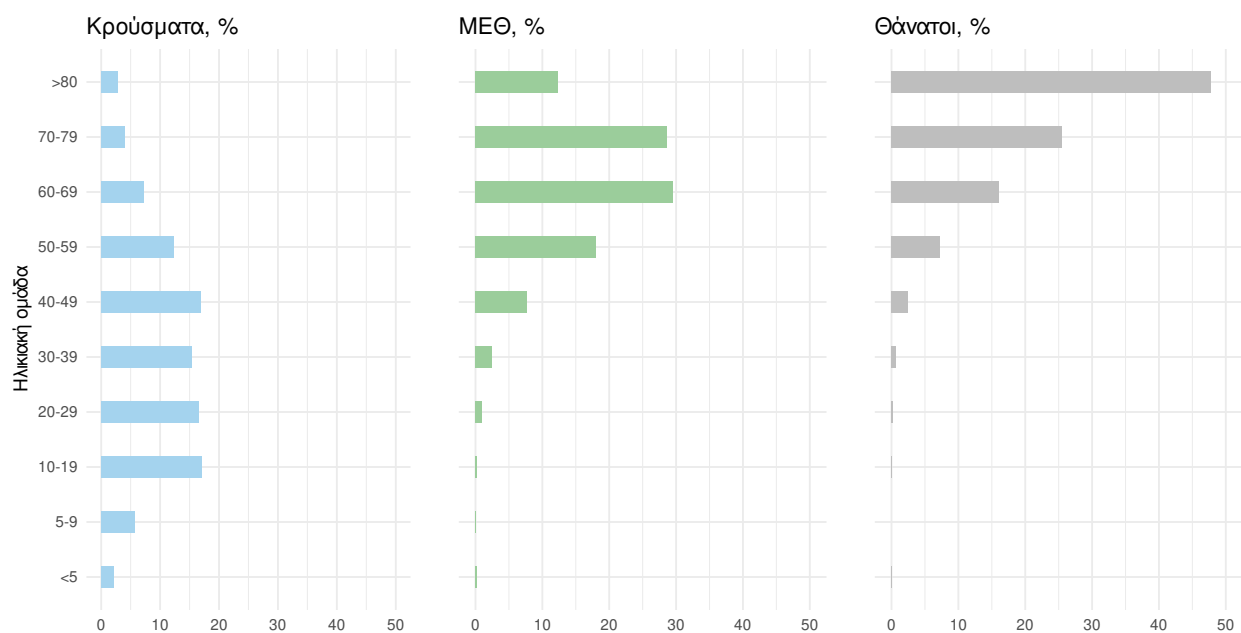

Ακολουθώς παρουσιάζεται η ηλικιακή κατανομή των (α) συνολικών κρουσμάτων, (β) των περιστατικών που κατέληξαν σε θάνατο και (γ) των ασθενών που νοσηλεύονται διασωληνωμένοι:

Πίνακας 2: Ηλικιακή κατανομή επιβεβαιωμένων κρουσμάτων COVID-19

	Σύνολο κρουσμάτων COVID-19*	Θάνατοι ασθενών με COVID-19	Νοσηλευόμενοι διασωληνωθέντες
Σύνολο			
0 – 17 ετών	472936 (21.6%)	7 (0.0%)	1 (0.2%)
18 – 39 ετών	772772 (35.3%)	196 (0.8%)	17 (3.4%)
40 – 64 ετών	732636 (33.5%)	4045 (16.3%)	207 (41.9%)
65 και άνω	211545 (9.7%)	20588 (82.9%)	269 (54.5%)
Άνδρες			
0 – 17 ετών	245930 (22.6%)	3 (0.0%)	1 (0.3%)
18 – 39 ετών	387573 (35.6%)	147 (1.1%)	10 (3.2%)
40 – 64 ετών	353883 (32.5%)	2662 (19.5%)	139 (45.1%)
65 και άνω	100825 (9.3%)	10867 (79.4%)	158 (51.3%)
Γυναίκες			
0 – 17 ετών	227005 (20.6%)	4 (0.0%)	0 (0.0%)
18 – 39 ετών	385193 (35.0%)	49 (0.4%)	7 (3.8%)
40 – 64 ετών	378738 (34.4%)	1383 (12.4%)	68 (36.6%)
65 και άνω	110714 (10.0%)	9721 (87.1%)	111 (59.7%)

* Τα στοιχεία αφορούν τα κρούσματα εκείνα για τα οποία είναι γνωστή και επιβεβαιωμένη η ηλικία τους

³τα δεδομένα αφορούν τις εισαγωγές της προηγούμενης μέρας που έχουν δηλωθεί στο ΕΚΑΒ.

Κατανομή ανακοινωθέντων εγχώριων κρουσμάτων: Από το σύνολο των **20.361 νέων** κρουσμάτων του νέου ιού στη χώρα **75** είναι εισαγόμενα εκ των οποίων **69** εντοπίστηκαν κατόπιν ελέγχων στις πύλες εισόδου της χώρας . Η κατανομή των **20.286** νέων εγχώριων κρουσμάτων ανά Περιφερειακή Ενότητα παρουσιάζεται στον κατωτέρω πίνακα.⁴

Πίνακας 3: Ημερήσιος αριθμός και κρούσματα ανά 100.000 πληθυσμού επιβεβαιωμένων εγχώριων κρουσμάτων COVID-19 ανά περιφερειακή ενότητα στις 14 Φεβρουαρίου 2022

ΠΕΡΙΦΕΡΕΙΑΚΗ ΕΝΟΤΗΤΑ	ΚΡΟΥΣΜΑΤΑ	ΜΕΣΟΣ ΟΡΟΣ ΚΡΟΥΣΜΑΤΩΝ ΤΩΝ ΤΕΛΕΥΤΑΙΩΝ 7 ΗΜΕΡΩΝ		ΚΡΟΥΣΜΑΤΑ ΑΝΑ 100000 ΠΛΗΘΥΣΜΟ		ΠΕΡΙΦΕΡΕΙΑΚΗ ΕΝΟΤΗΤΑ	ΚΡΟΥΣΜΑΤΑ	ΜΕΣΟΣ ΟΡΟΣ ΚΡΟΥΣΜΑΤΩΝ ΤΩΝ ΤΕΛΕΥΤΑΙΩΝ 7 ΗΜΕΡΩΝ		ΚΡΟΥΣΜΑΤΑ ΑΝΑ 100000 ΠΛΗΘΥΣΜΟ	
ΑΙΤΩΛΟΑΚΑΡΝΑΝΙΑΣ	366	276,86	173,62	ΚΟΡΙΝΘΙΑΣ	265	213,14	182,66				
ΑΝΑΤΟΛΙΚΗΣ ΑΤΤΙΚΗΣ	682	499,14	135,76	ΚΩ	139	95,14	404,12				
ΑΝΔΡΟΥ	8	7,29	86,76	ΛΑΚΩΝΙΑΣ	100	82,29	112,19				
ΑΡΓΟΛΙΔΑΣ	150	121,43	154,57	ΛΑΡΙΣΣΑΣ	435	415,00	152,99				
ΑΡΚΑΔΙΑΣ	134	109,43	154,58	ΛΑΣΙΘΙΟΥ	185	124,57	245,42				
ΑΡΤΑΣ	126	98,00	185,63	ΛΕΣΒΟΥ	266	204,00	307,74				
ΑΧΑΪΑΣ	906	607,71	291,98	ΛΕΥΚΑΔΑΣ	69	56,86	291,23				
ΒΟΙΩΤΙΑΣ	182	133,43	154,34	ΛΗΜΝΟΥ	59	50,00	341,79				
ΒΟΡΕΙΟΥ ΤΟΜΕΑ ΑΘΗΝΩΝ	766	564,14	129,46	ΜΑΓΝΗΣΙΑΣ	259	192,71	136,31				
ΓΡΕΒΕΝΩΝ	33	24,86	103,91	ΜΕΣΣΗΝΙΑΣ	353	283,86	220,69				
ΔΡΑΜΑΣ	163	120,57	165,84	ΜΗΛΟΥ	10	9,86	100,68				
ΔΥΤΙΚΗΣ ΑΤΤΙΚΗΣ	249	201,57	154,73	ΜΥΚΟΝΟΥ	56	65,14	552,6				
ΔΥΤΙΚΟΥ ΤΟΜΕΑ ΑΘΗΝΩΝ	763	610,43	155,82	ΝΑΞΟΥ	94	50,86	451,12				
ΕΒΡΟΥ	329	285,71	222,38	ΝΗΣΩΝ	87	75,57	116,54				
ΕΥΒΟΙΑΣ	419	296,57	198,75	ΝΟΤΙΟΥ ΤΟΜΕΑ ΑΘΗΝΩΝ	628	479,00	118,53				
ΕΥΡΥΤΑΝΙΑΣ	16	15,14	79,68	ΞΑΝΘΗΣ	274	189,86	246,35				
ΖΑΚΥΝΘΟΥ	79	74,29	193,82	ΠΑΡΟΥ	24	20,86	160,79				
ΗΛΕΙΑΣ	329	192,00	206,53	ΠΕΙΡΑΪΩΣ	857	646,57	190,87				
ΗΜΑΘΙΑΣ	270	204,43	192,02	ΠΕΛΛΑΣ	224	186,57	160,37				
ΗΡΑΚΛΕΙΟΥ	958	665,29	313,59	ΠΕΡΙΪΑΣ	220	163,57	173,64				
ΘΑΣΟΥ	35	29,00	254,18	ΠΡΕΒΕΖΑΣ	136	90,71	236,56				
ΘΕΣΠΡΩΤΙΑΣ	103	88,00	236,31	ΡΕΘΥΜΝΟΥ	205	131,71	239,46				
ΘΕΣΣΑΛΟΝΙΚΗΣ	2202	1841,57	198,32	ΡΟΔΟΠΗΣ	292	254,00	260,62				
ΘΗΡΑΣ	57	57,71	301,86	ΡΟΔΟΥ	298	235,57	248,69				
ΙΩΑΚΗΣ	9	2,43	278,55	ΣΑΜΟΥ	146	117,86	442,73				
ΙΚΑΡΙΑΣ	4	3,29	40,48	ΣΕΡΡΩΝ	209	147,14	118,46				
ΙΩΑΝΝΙΝΩΝ	487	352,71	290,05	ΣΠΟΡΑΔΩΝ	5	8,00	36,24				
ΚΑΒΑΛΑΣ	274	212,29	219,35	ΣΥΡΟΥ	46	30,43	213,88				
ΚΑΛΥΜΝΟΥ	99	59,43	336,14	ΤΗΝΟΥ	7	7,57	81,06				
ΚΑΡΔΙΤΣΑΣ	129	116,43	113,61	ΤΡΙΚΑΛΩΝ	268	197,29	204,45				
ΚΑΡΠΑΘΟΥ	28	13,43	383,04	ΦΘΙΩΤΙΔΑΣ	197	151,43	124,5				
ΚΑΣΤΟΡΙΑΣ	115	74,71	228,53	ΦΛΩΡΙΝΑΣ	36	33,00	70,02				
ΚΕΑΣ - ΚΥΘΝΟΥ	10	6,71	255,69	ΦΩΚΙΔΑΣ	48	33,00	118,98				
ΚΕΝΤΡΙΚΟΥ ΤΟΜΕΑ ΑΘΗΝΩΝ	1423	1134,86	138,22	ΧΑΛΚΙΔΙΚΗΣ	172	156,14	162,41				
ΚΕΡΚΥΡΑΣ	287	245,00	274,98	ΧΑΝΙΩΝ	475	378,57	303,35				
ΚΕΦΑΛΛΗΝΙΑΣ	83	60,71	231,84	ΧΙΟΥ	163	113,57	309,45				
ΚΙΛΙΚΙΑΣ	184	123,86	228,8	ΥΠΟ ΔΙΕΡΕΥΝΗΣΗ	338						
ΚΟΖΑΝΗΣ	184	158,14	122,51								

⁴Η παρούσα κατανομή δύναται να τροποποιηθεί ανάλογα τα διαθέσιμα επιδημιολογικά δεδομένα, αναγράφονται μόνο οι ΠΕ με καταγεγραμμένα κρούσματα

Δείγματα που έχουν ελεγχθεί: Από την 1η Ιανουαρίου 2020 μέχρι σήμερα, στα εργαστήρια που διενεργούν ελέγχους για τον νέο κορωνοϊό (SARS-CoV-2) και που δηλώνουν συστηματικά το σύνολο των δειγμάτων που ελέγχουν, έχουν συνολικά ελεγχθεί **9.603.759** κλινικά δείγματα ενώ από Μονάδες Υγείας και Κλιμάκια του ΕΟΔΥ που διενεργούν ελέγχους Rapid Ag έχουν ελεγχθεί **51.661.985** δείγματα. Ο μέσος όρος του επταημέρου είναι **316.803** δειγματοληπτικοί έλεγχοι.

Αυτοδιαγνωστικοί έλεγχοι (Self-tests): Έως 12 Φεβρουαρίου 2022, έχουν καταγραφεί ηλεκτρονικά **81.829.079** δηλώσεις αποτελέσματος αυτοδιαγνωστικού ελέγχου, ενώ **4.929.734** άτομα προσήλθαν για επανέλεγχο.

Μαζικές Δειγματοληψίες ΕΟΔΥ: Στις 13 Φεβρουαρίου 2022, πραγματοποιήθηκαν 39 δράσεις δειγματοληπτικών ελέγχων από τις Κινητές Ομάδες Υγείας (ΚΟΜΥ) του ΕΟΔΥ, στις οποίες διενεργήθηκαν 15.360 έλεγχοι Rapid Ag και ανευρέθηκαν 2.178 θετικά (14,18%).

Διάγραμμα 5: Ελεγχθέντα δείγματα COVID-19, 14 Φεβρουαρίου 2022

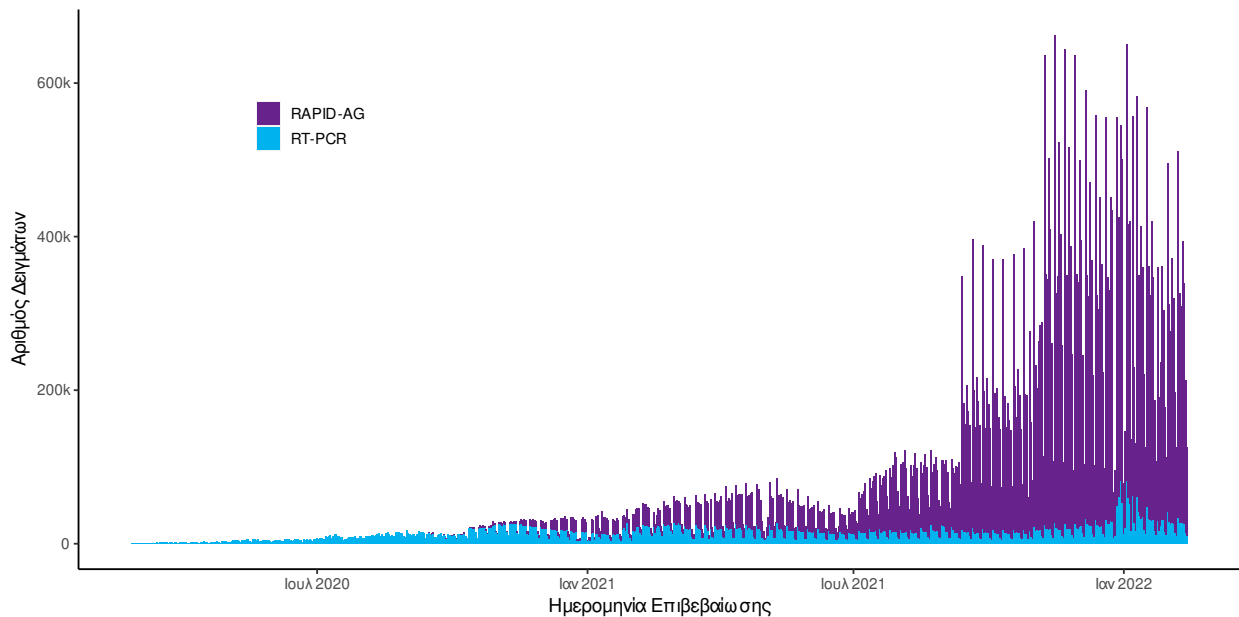

Διάγραμμα 6: Ελεγχθέντα δείγματα αυτοδιαγνωστικών ελέγχων COVID-19, 14 Φεβρουαρίου 2022

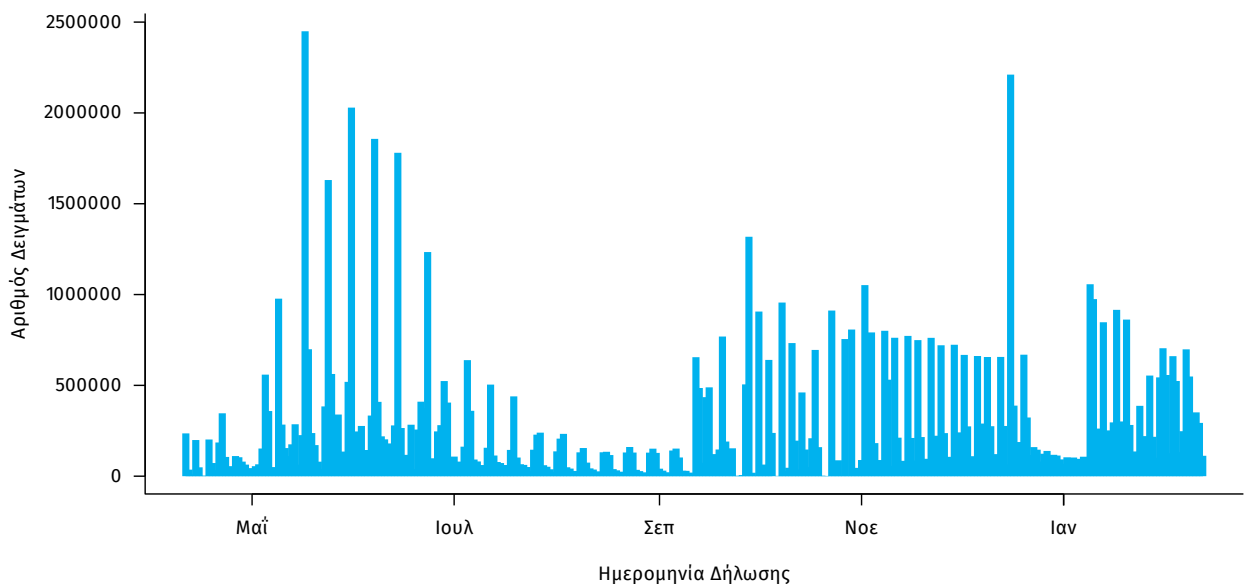

Γεωγραφική διασπορά: Ο χάρτης αποτυπώνει τη γεωγραφική κατανομή των συνολικών κρουσμάτων COVID-19 (από την αρχή της επιδημίας) ανά Περιφερειακή Ενότητα της χώρας, με βάση την δηλωθείσα διεύθυνση μόνιμης κατοικίας του ασθενούς, ή τη διεύθυνση προσωρινής διαμονής για τους τουρίστες και άλλους προσωρινά διαμένοντες στην Ελλάδα. Συμπεριλαμβάνονται τόσο κρούσματα με ιστορικό ταξιδιού (“εισαγόμενα”) όσο και κρούσματα με πιθανή εγχώρια μετάδοση.

Διάγραμμα 7: Χάρτης αθροιστικής επίπτωσης επιβεβαιωμένων κρουσμάτων COVID-19, 14 Φεβρουαρίου 2022

Με βάση τον τόπο μόνιμης κατοικίας, ή προσωρινής διαμονής (για τους προσωρινά διαμένοντες)

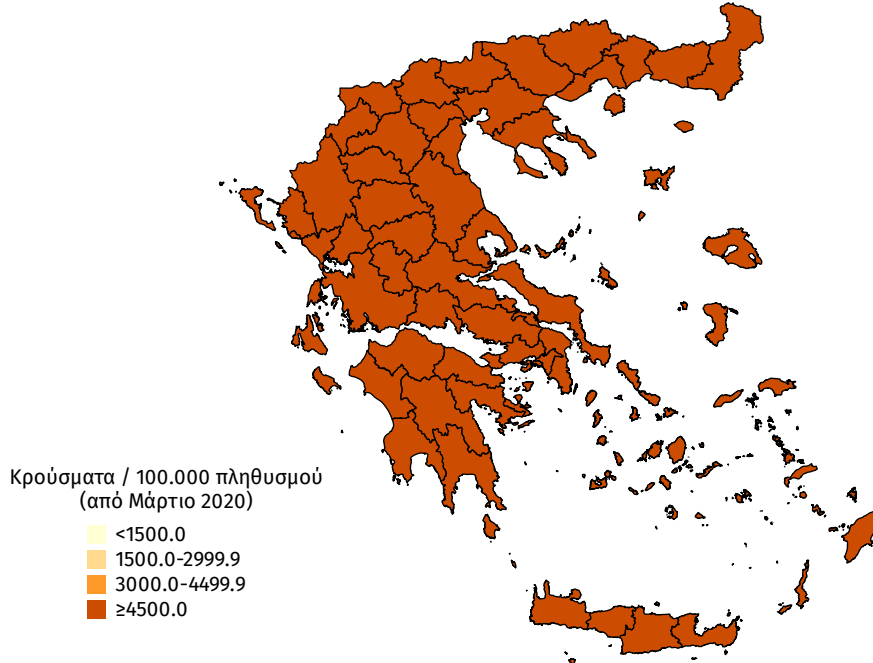

Διάγραμμα 8: Χάρτης επίπτωσης τελευταίων δεκατεσσάρων ημερών επιβεβαιωμένων κρουσμάτων COVID-19, 14 Φεβρουαρίου 2022

Με βάση τον τόπο μόνιμης κατοικίας, ή προσωρινής διαμονής (για τους προσωρινά διαμένοντες)

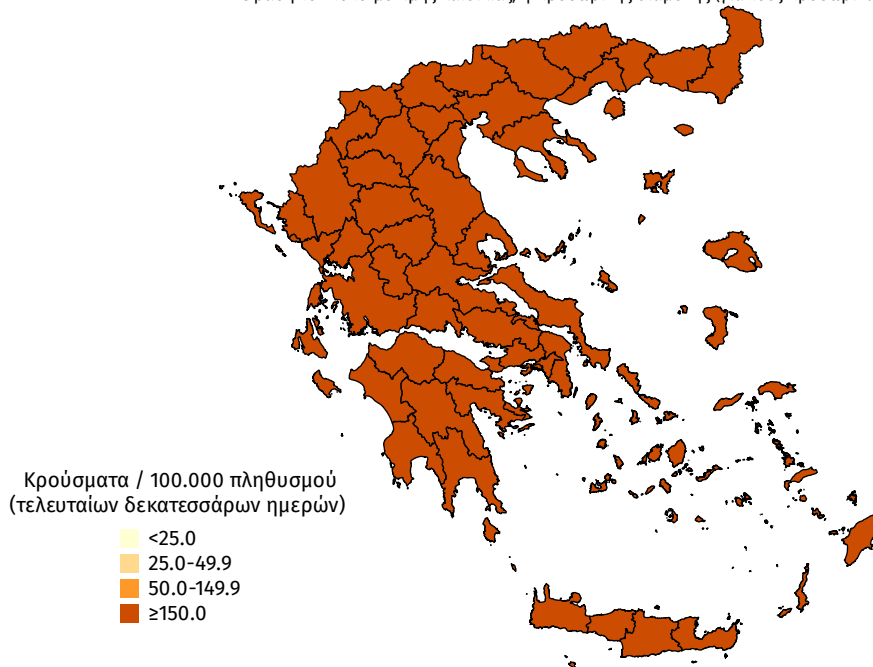

Παράρτημα 1: Επιδημικές καμπύλες κρουσμάτων COVID-19 με βάση την δηλωθείσα διεύθυνση μόνιμης κατοικίας του κρούσματος ή τη διεύθυνση προσωρινής διαμονής για τους τουρίστες και άλλους προσωρινά διαμένοντες στην Ελλάδα. Συμπεριλαμβάνονται τόσο κρούσματα με ιστορικό ταξιδιού όσο και κρούσματα με πιθανή εγχώρια μετάδοση.

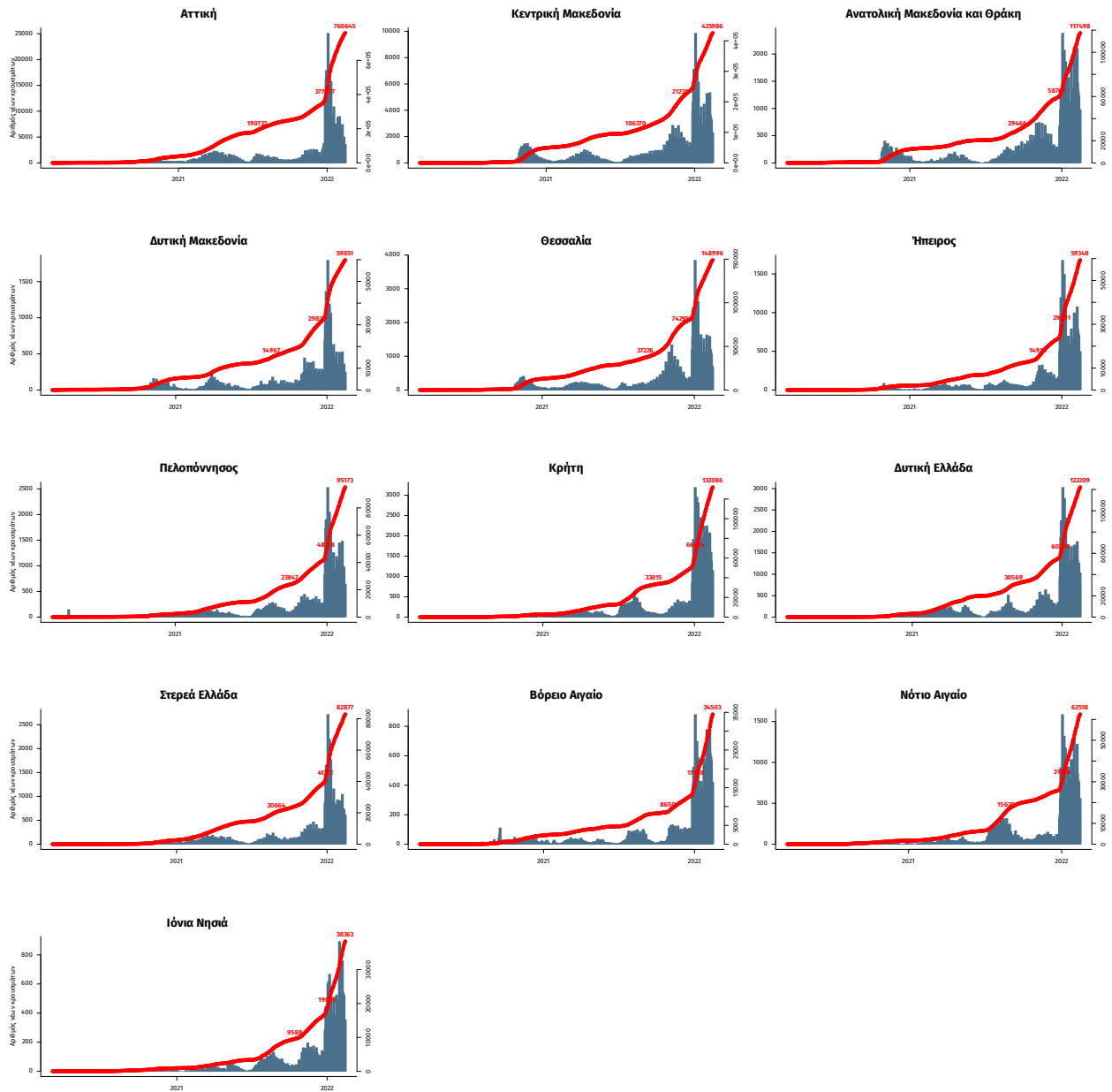

Σημ.: οι στήλες εκφράζουν τον αριθμό νέων κρουσμάτων με βάση την ημερομηνία λήψης εργαστηριακού δείγματος, και όχι με βάση την ημερομηνία ανακοίνωσης των κρουσμάτων.