



Ημερήσια έκθεση επιδημιολογικής επιτήρησης λοιμώξης από το νέο κορωνοϊό (COVID-19) ISO WEEK 04

Δεδομένα έως 02 Φεβρουαρίου 2022, ώρα 15:00

Εισαγωγή

Τα στοιχεία που παρουσιάζονται αφορούν περιστατικά από την επιδημιολογική επιτήρηση της νόσου από το νέο κορωνοϊό (COVID-19), με βάση τα δεδομένα που έχουν δηλωθεί στον ΕΟΔΥ και καταγραφεί μέχρι τις 02 Φεβρουαρίου 2022 (ώρα 15:00).

Τα **νέα εργαστηριακά επιβεβαιωμένα κρούσματα** της νόσου που καταγράφηκαν τις τελευταίες 24 ώρες είναι **18.825**, εκ των οποίων **58** εντοπίστηκαν κατόπιν ελέγχων στις πύλες εισόδου της χώρας. Ο **συνολικός αριθμός** των κρουσμάτων ανέρχεται σε **1.984.544** (ημερήσια μεταβολή +1.0%), εκ των οποίων **49.8% άνδρες**. Με βάση τα επιβεβαιωμένα κρούσματα των τελευταίων 7 ημερών, 429 θεωρούνται σχετιζόμενα με ταξίδι από το εξωτερικό και 2.409 είναι σχετιζόμενα με ήδη γνωστό κρούσμα.

Το R_t για την επικράτεια βάσει των κρουσμάτων εκτιμάται σε **1.01 (95% ΔΕ: 0.91 - 1.10)**

Ημερήσια εξέλιξη της πανδημίας: Η ημερήσια κατανομή των επιβεβαιωμένων κρουσμάτων είναι η ακόλουθη (η γραμμή παριστάνει την συνολική, αθροιστική κατανομή των κρουσμάτων).

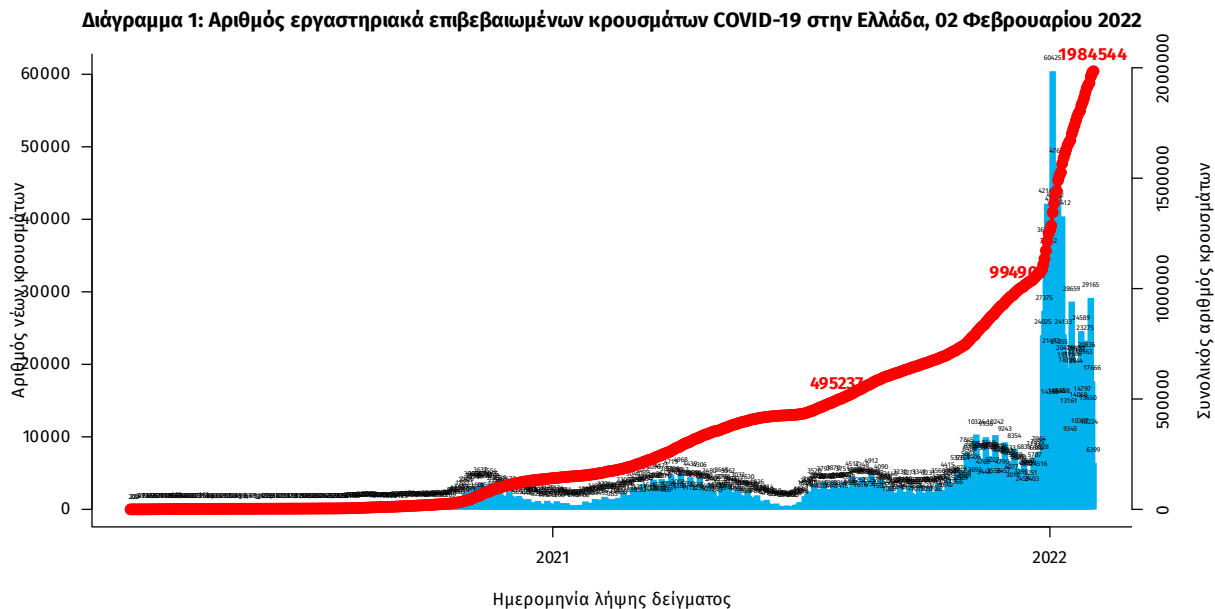

Σημ.: οι στήλες στο Διάγραμμα 1 εκφράζουν τον αριθμό νέων κρουσμάτων με βάση την ημερομηνία λήψης εργαστηριακού δείγματος, και όχι με βάση την ημερομηνία ανακοίνωσης των κρουσμάτων.

Οι νέοι θάνατοι ασθενών με COVID-19 είναι **106**, ενώ από την έναρξη της επιδημίας έχουν καταγραφεί συνολικά **23.721 θάνατοι**.¹ Το 95.1% είχε υποκείμενο νόσημα ή/και ηλικία 70 ετών και άνω.

Διάγραμμα 2: Αριθμός εργαστηριακά επιβεβαιωμένων θανάτων με COVID-19 στην Ελλάδα, 02 Φεβρουαρίου 2022

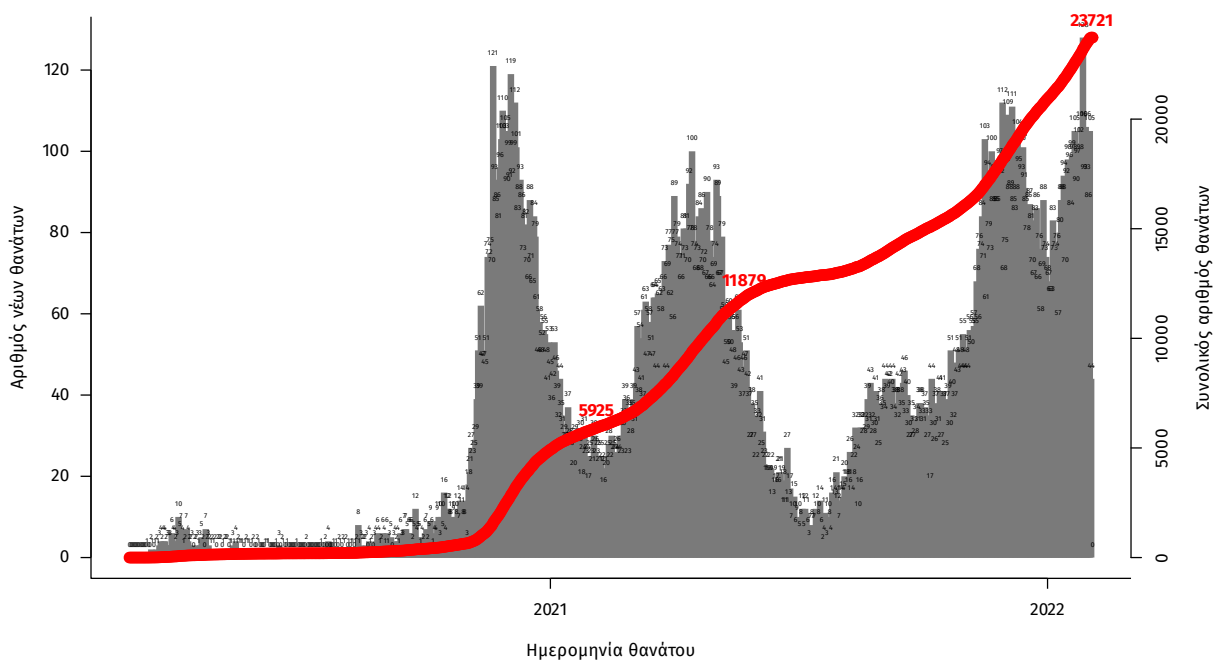

Σημ.: οι στήλες στο Διάγραμμα 2 εκφράζουν τον αριθμό νέων θανάτων με βάση την ημερομηνία θανάτου

Πίνακας 1: Ηλικιακή κατανομή των νέων θανάτων ασθενών με COVID-19 (Ποσοστό στο σύνολο των νέων θανάτων).

	Νέοι θάνατοι ασθενών με COVID-19 (%)
0-9 ετών	0 (0.0%)
10-19 ετών	0 (0.0%)
20-29 ετών	0 (0.0%)
30-39 ετών	0 (0.0%)
40-49 ετών	1 (0.9%)
50-59 ετών	9 (8.5%)
60-69 ετών	11 (10.4%)
70-79 ετών	17 (16.0%)
80-89 ετών	48 (45.3%)
90+ ετών	20 (18.9%)
Σύνολο	106 (100.0%)

¹Πραγματοποιήθηκε ενσωμάτωση θανάτων που καταγράφηκαν με καθυστέρηση στο Εθνικό Μητρώο COVID19.

Η διαχρονική εξέλιξη των συνολικών κρουσμάτων και συνολικού αριθμού των θανάτων ασθενών COVID-19 παρουσιάζεται στο ακόλουθο διάγραμμα.

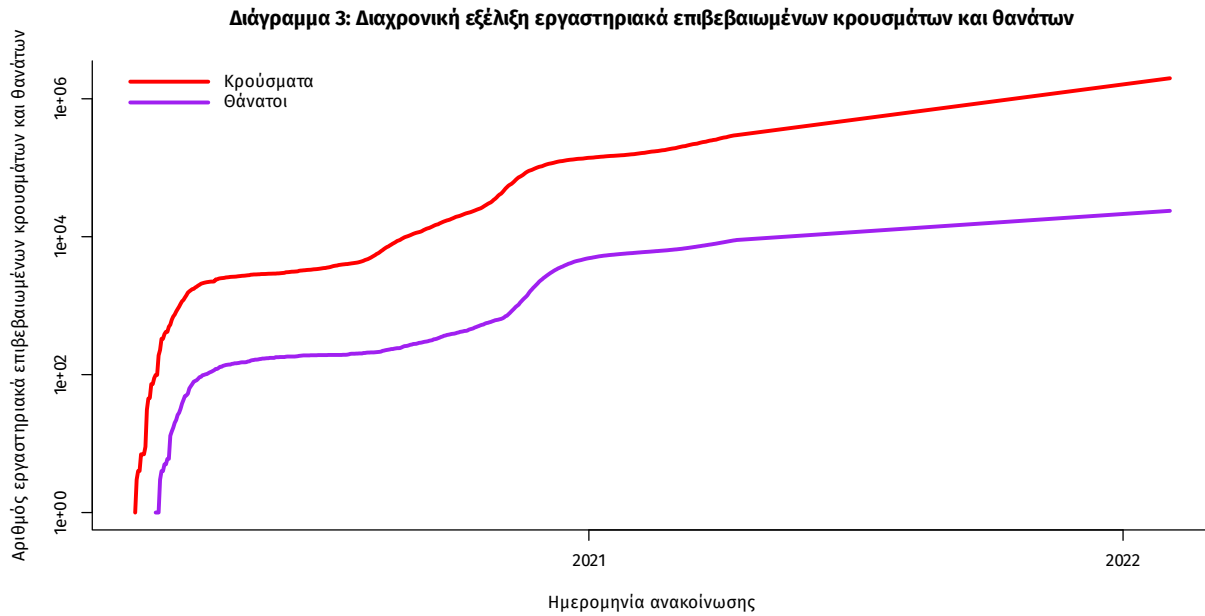

Σημ.: ευθεία γραμμή υποδηλώνει εκθετικό ρυθμό αύξησης της ασθένειας (σε λογαριθμική κλίμακα)

Ο αριθμός των ασθενών που νοσηλεύονται **διασωληνωμένοι** είναι **561** (62.4% άνδρες). Η **διάμεση ηλικία** τους είναι **66** έτη. Το 84.0% έχει υποκείμενο νόσημα ή/και ηλικία 70 ετών και άνω. Μεταξύ των ασθενών που νοσηλεύονται **διασωληνωμένοι**, **440 (78.43%)** είναι ανεμβολίαστοι ή μερικώς εμβολιασμένοι και **121 (21.57%)** είναι πλήρως εμβολιασμένοι. Από την αρχή της πανδημίας έχουν εξέλθει από τις ΜΕΘ **4.060** ασθενείς. Οι εισαγωγές² νέων ασθενών Covid-19 στα νοσοκομεία της επικράτειας είναι **521** (ημερήσια μεταβολή **+14.76%**). Ο μέσος όρος εισαγωγών του επταημέρου είναι **454** ασθενείς. Η διάμεση ηλικία των κρουσμάτων είναι **35** έτη (εύρος 0.2 έως 106 έτη), ενώ η διάμεση ηλικία των θανόντων είναι **78** έτη (εύρος 0.2 έως 106 έτη).

Διάγραμμα 4: Ηλικιακή Κατανομή κρουσμάτων, νοσηλευόμενων στις ΜΕΘ και ασθενών που απεβίωσαν από την αρχή της πανδημίας

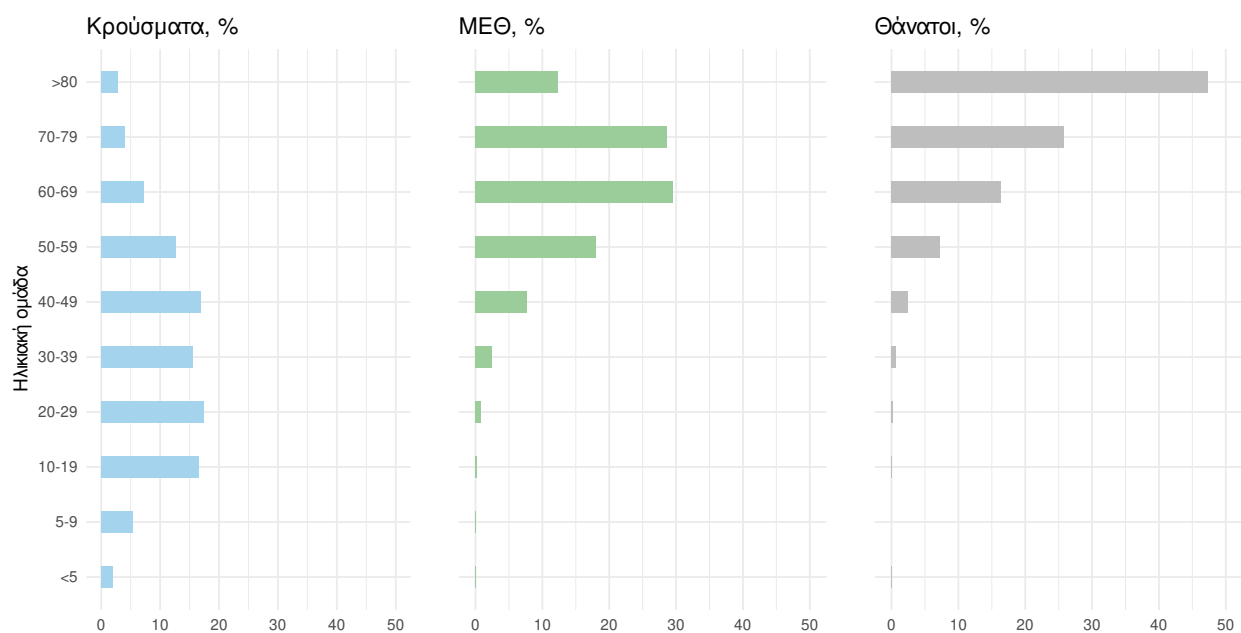

Ακολουθώς παρουσιάζεται η ηλικιακή κατανομή των (α) συνολικών κρουσμάτων, (β) των περιστατικών που κατέληξαν σε θάνατο και (γ) των ασθενών που νοσηλεύονται διασωληνωμένοι:

Πίνακας 2: Ηλικιακή κατανομή επιβεβαιωμένων κρουσμάτων COVID-19

	Σύνολο κρουσμάτων COVID-19*	Θάνατοι ασθενών με COVID-19	Νοσηλευόμενοι διασωληνωθέντες
Σύνολο			
0 – 17 ετών	402001 (20.3%)	7 (0.0%)	0 (0.0%)
18 – 39 ετών	718965 (36.3%)	190 (0.8%)	24 (4.3%)
40 – 64 ετών	667155 (33.7%)	3890 (16.4%)	240 (42.8%)
65 και άνω	191862 (9.7%)	19634 (82.8%)	297 (52.9%)
Άνδρες			
0 – 17 ετών	208442 (21.2%)	3 (0.0%)	0 (0.0%)
18 – 39 ετών	362878 (36.8%)	143 (1.1%)	13 (3.7%)
40 – 64 ετών	322527 (32.8%)	2559 (19.5%)	162 (46.4%)
65 και άνω	90923 (9.2%)	10416 (79.4%)	174 (49.9%)
Γυναίκες			
0 – 17 ετών	193558 (19.4%)	4 (0.0%)	0 (0.0%)
18 – 39 ετών	356081 (35.8%)	47 (0.4%)	11 (5.2%)
40 – 64 ετών	344613 (34.6%)	1331 (12.6%)	78 (36.8%)
65 και άνω	100933 (10.1%)	9218 (87.0%)	123 (58.0%)

* Τα στοιχεία αφορούν τα κρούσματα εκείνα για τα οποία είναι γνωστή και επιβεβαιωμένη η ηλικία τους

²τα δεδομένα αφορούν τις εισαγωγές της προηγούμενης μέρας που έχουν δηλωθεί στο ΕΚΑΒ.

Κατανομή ανακοινωθέντων εγχώριων κρουσμάτων: Από το σύνολο των **18.825 νέων** κρουσμάτων του νέου ιού στη χώρα **64** είναι εισαγόμενα εκ των οποίων **58** εντοπίστηκαν κατόπιν ελέγχων στις πύλες εισόδου της χώρας. Η κατανομή των **18.761** νέων εγχώριων κρουσμάτων ανά Περιφερειακή Ενότητα παρουσιάζεται στον κατωτέρω πίνακα.³

Πίνακας 3: Ημερήσιος αριθμός και κρούσματα ανά 100.000 πληθυσμού επιβεβαιωμένων εγχώριων κρουσμάτων COVID-19 ανά περιφερειακή ενότητα στις 02 Φεβρουαρίου 2022. ⁴

ΠΕΡΙΦΕΡΕΙΑΚΗ ΕΝΟΤΗΤΑ	ΚΡΟΥΣΜΑΤΑ	ΜΕΙΣΤΟΣ ΟΡΟΣ ΚΡΟΥΣΜΑΤΩΝ ΤΩΝ ΤΕΛΕΥΤΑΙΩΝ 7 ΗΜΕΡΩΝ	ΚΡΟΥΣΜΑΤΑ ΑΝΑ 100000 ΠΛΗΘΥΣΜΟ	ΠΕΡΙΦΕΡΕΙΑΚΗ ΕΝΟΤΗΤΑ	ΚΡΟΥΣΜΑΤΑ	ΜΕΙΣΤΟΣ ΟΡΟΣ ΚΡΟΥΣΜΑΤΩΝ ΤΩΝ ΤΕΛΕΥΤΑΙΩΝ 7 ΗΜΕΡΩΝ	ΚΡΟΥΣΜΑΤΑ ΑΝΑ 100000 ΠΛΗΘΥΣΜΟ
ΑΓΙΟ ΟΡΟΣ	2	0,29	110,44	ΚΟΡΙΝΘΙΑΣ	293	250,86	201,95
ΑΙΤΟΛΟΑΚΑΡΝΑΝΙΑΣ	331	269,86	157,02	ΚΩ	121	91,86	351,79
ΑΝΑΤΟΛΙΚΗΣ ΑΤΤΙΚΗΣ	677	719,00	134,77	ΛΑΚΩΝΙΑΣ	113	89,86	126,77
ΑΝΔΡΟΥ	7	7,86	75,91	ΛΑΡΙΣΙΑΣ	556	429,14	195,55
ΑΡΓΟΛΙΔΑΣ	163	146,29	167,97	ΛΑΣΙΘΙΟΥ	148	150,43	196,34
ΑΡΚΑΔΙΑΣ	115	106,29	132,66	ΛΕΣΒΟΥ	249	220,57	288,07
ΑΡΤΑΣ	162	131,71	238,67	ΛΕΥΚΑΔΑΣ	87	58,14	367,2
ΑΧΑΪΑΣ	667	556,71	214,95	ΛΗΜΝΟΥ	45	44,86	260,69
ΒΟΙΩΤΙΑΣ	149	138,14	126,36	ΜΑΓΝΗΣΙΑΣ	250	224,71	131,57
ΒΟΡΕΙΟΥ ΤΟΜΕΑ ΑΘΗΝΩΝ	614	725,43	103,77	ΜΕΣΣΗΝΙΑΣ	281	261,43	175,68
ΓΡΕΒΕΝΩΝ	37	31,29	116,51	ΜΗΛΟΥ	20	11,71	201,37
ΔΡΑΜΑΣ	150	123,00	152,61	ΜΥΚΟΝΟΥ	50	47,57	493,39
ΔΥΤΙΚΗΣ ΑΤΤΙΚΗΣ	338	339,86	210,03	ΝΑΣΟΥ	44	51,43	211,16
ΔΥΤΙΚΟΥ ΤΟΜΕΑ ΑΘΗΝΩΝ	680	718,86	138,87	ΝΗΣΩΝ	105	97,14	140,65
ΕΒΡΟΥ	496	394,57	335,26	ΝΟΤΙΟΥ ΤΟΜΕΑ ΑΘΗΝΩΝ	622	640,43	117,4
ΕΥΒΟΙΑΣ	273	298,57	129,5	ΞΑΝΘΗΣ	221	206,14	198,7
ΕΥΡΥΤΑΝΙΑΣ	13	13,43	64,74	ΠΑΡΟΥ	24	21,86	160,79
ΖΑΚΥΝΘΟΥ	125	106,57	306,68	ΠΕΙΡΑΙΩΣ	826	825,00	183,97
ΗΛΕΙΑΣ	200	168,00	125,55	ΠΕΛΛΑΣ	205	166,14	146,76
ΗΜΑΘΙΑΣ	225	199,86	160,02	ΠΙΕΡΙΑΣ	269	237,14	212,32
ΗΡΑΚΛΕΙΟΥ	684	690,43	223,9	ΠΡΕΒΕΖΑΣ	109	102,00	189,59
ΘΑΣΟΥ	22	18,71	159,77	ΡΕΘΥΜΝΟΥ	239	201,14	279,18
ΘΕΣΠΡΩΤΙΑΣ	92	81,29	211,07	ΡΟΔΟΠΗΣ	345	261,71	307,93
ΘΕΣΣΑΛΟΝΙΚΗΣ	2241	1828,71	201,84	ΡΟΔΟΥ	313	325,14	261,2
ΘΗΡΑΣ	49	56,29	259,49	ΣΑΜΟΥ	91	83,43	275,95
ΙΩΑΚΗΣ	4	1,71	123,8	ΣΕΡΡΩΝ	193	154,14	109,39
ΙΩΑΝΝΙΝΩΝ	364	268,29	216,79	ΣΠΟΡΑΔΩΝ	11	14,71	79,72
ΚΑΒΑΛΑΣ	219	188,29	175,32	ΣΥΡΟΥ	38	23,86	176,69
ΚΑΛΥΜΝΟΥ	77	75,71	261,44	ΤΗΝΟΥ	12	20,14	138,95
ΚΑΡΔΙΤΣΑΣ	145	105,43	127,7	ΤΡΙΚΑΛΩΝ	201	165,00	153,34
ΚΑΡΠΑΘΟΥ	8	7,57	109,44	ΦΘΙΩΤΙΔΑΣ	115	115,57	72,68
ΚΑΣΤΟΡΙΑΣ	58	66,71	115,26	ΦΛΩΡΙΝΑΣ	33	36,57	64,18
ΚΕΑΣ - ΚΥΘΟΥ	2	1,71	51,14	ΦΩΚΙΔΑΣ	26	22,43	64,45
ΚΕΝΤΡΙΚΟΥ ΤΟΜΕΑ ΑΘΗΝΩΝ	1328	1466,57	128,99	ΧΑΛΚΙΔΙΚΗΣ	244	213,14	230,39
ΚΕΡΚΥΡΑΣ	309	248,43	296,06	ΧΑΝΙΩΝ	456	417,29	291,22
ΚΕΦΑΛΛΗΝΙΑΣ	76	65,43	212,28	ΧΙΟΥ	105	93,71	199,34
ΚΙΛΙΚΙΑΣ	71	80,14	88,29	ΥΠΟ ΔΙΕΡΕΥΝΗΣΗ	338		
ΚΟΖΑΝΗΣ	190	161,00	126,5				

³ Η παρούσα κατανομή δύναται να τροποποιηθεί ανάλογα τα διαθέσιμα επιδημιολογικά δεδομένα, αναγράφονται μόνο οι ΠΕ με καταγεγραμμένα κρούσματα

⁴ Ο υπολογισμός των κρουσμάτων ανά 100.000 πληθυσμού πραγματοποιείται με βάση τον μόνιμο πληθυσμό.

Δείγματα που έχουν ελεγχθεί: Από την 1η Ιανουαρίου 2020 μέχρι σήμερα, στα εργαστήρια που διενεργούν ελέγχους για τον νέο κορωνοϊό (SARS-CoV-2) και που δηλώνουν συστηματικά το σύνολο των δειγμάτων που ελέγχουν, έχουν συνολικά ελεγχθεί **9.338.708** κλινικά δείγματα ενώ από Μονάδες Υγείας και Κλιμάκια του ΕΟΔΥ που διενεργούν ελέγχους Rapid Ag έχουν ελεγχθεί **48.416.622** δείγματα. Ο μέσος όρος του επταήμερου είναι **285.884** δειγματοληπτικοί έλεγχοι.

Αυτοδιαγνωστικοί έλεγχοι (Self-tests): Έως 01 Φεβρουαρίου 2022, έχουν καταγραφεί ηλεκτρονικά **77.954.784** δηλώσεις αποτελέσματος αυτοδιαγνωστικού ελέγχου. Από τα **4.576.752** άτομα που προσήλθαν για επανέλεγχο, έχουν καταγραφεί **446.309** θετικά αποτελέσματα.

Μαζικές Δειγματοληψίες ΕΟΔΥ: Στις 01 Φεβρουαρίου 2022, πραγματοποιήθηκαν 157 δράσεις δειγματοληπτικών ελέγχων από τις Κινητές Ομάδες Υγείας (ΚΟΜΥ) του ΕΟΔΥ, στις οποίες διενεργήθηκαν 27.433 έλεγχοι Rapid Ag και ανευρέθηκαν 3.094 θετικά (11.28%).

Διάγραμμα 5: Ελεγχθέντα δείγματα COVID-19, 02 Φεβρουαρίου 2022

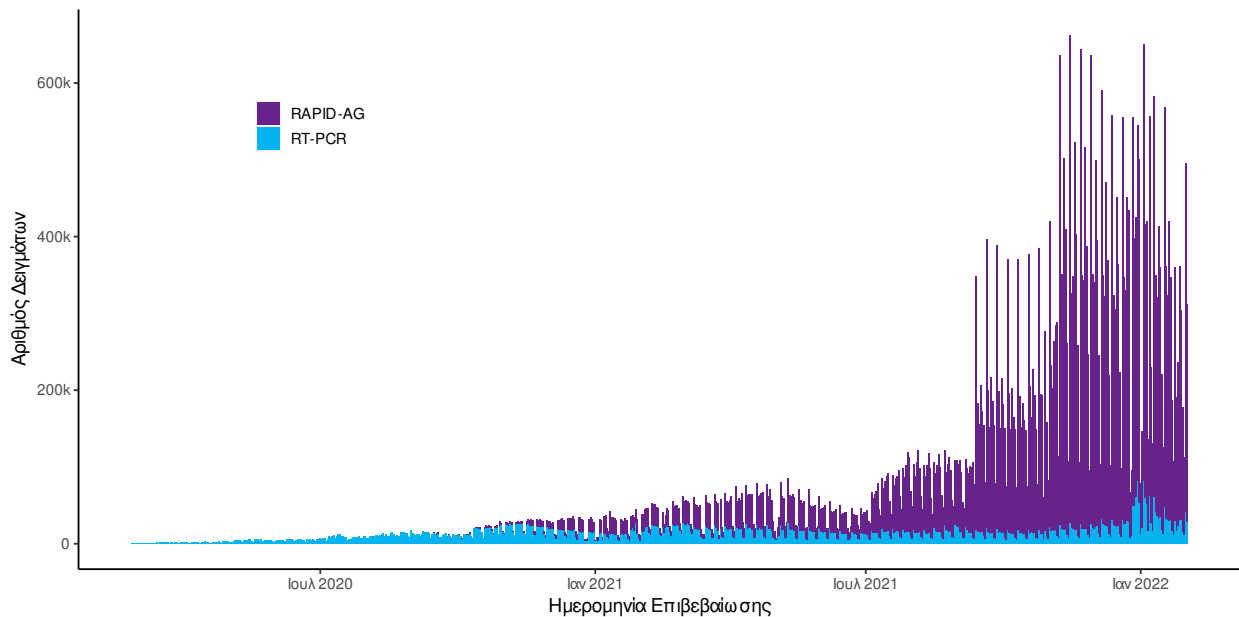

Διάγραμμα 6: Ελεγχθέντα δείγματα αυτοδιαγνωστικών ελέγχων COVID-19, 02 Φεβρουαρίου 2022

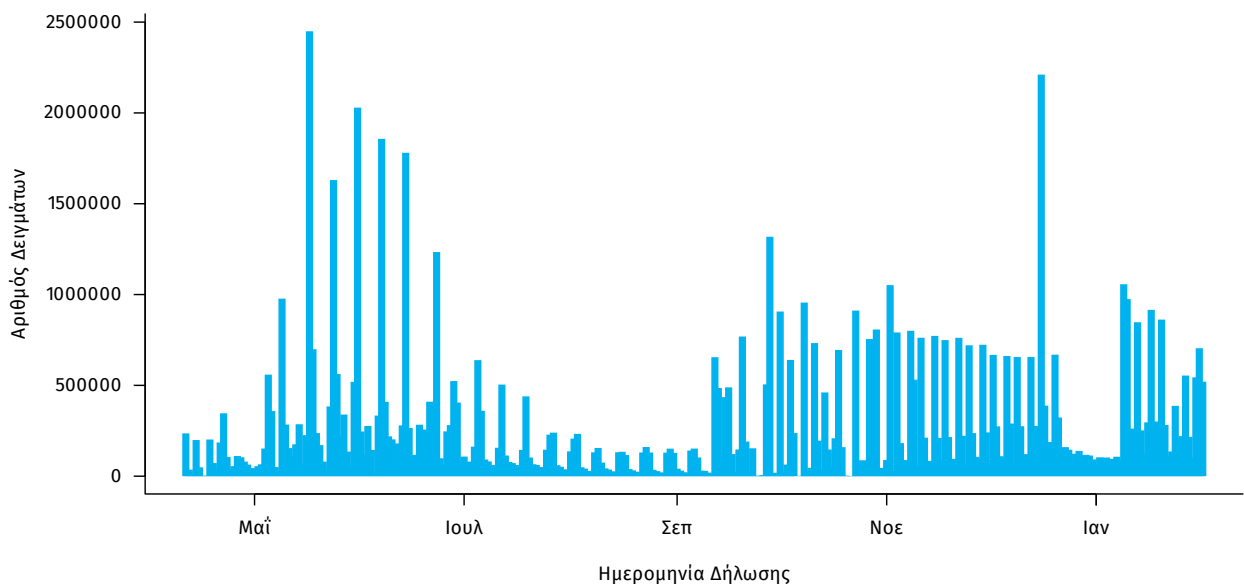

Γεωγραφική διασπορά: Ο χάρτης αποτυπώνει τη γεωγραφική κατανομή των συνολικών κρουσμάτων COVID-19 (από την αρχή της επιδημίας) ανά Περιφερειακή Ενότητα της χώρας, με βάση την δηλωθείσα διεύθυνση μόνιμης κατοικίας του ασθενούς, ή τη διεύθυνση προσωρινής διαμονής για τους τουρίστες και άλλους προσωρινά διαμένοντες στην Ελλάδα. Συμπεριλαμβάνονται τόσο κρούσματα με ιστορικό ταξιδιού (“εισαγόμενα”) όσο και κρούσματα με πιθανή εγχώρια μετάδοση.

Διάγραμμα 7: Χάρτης αθροιστικής επίπτωσης επιβεβαιωμένων κρουσμάτων COVID-19, 02 Φεβρουαρίου 2022

Με βάση τον τόπο μόνιμης κατοικίας, ή προσωρινής διαμονής (για τους προσωρινά διαμένοντες)

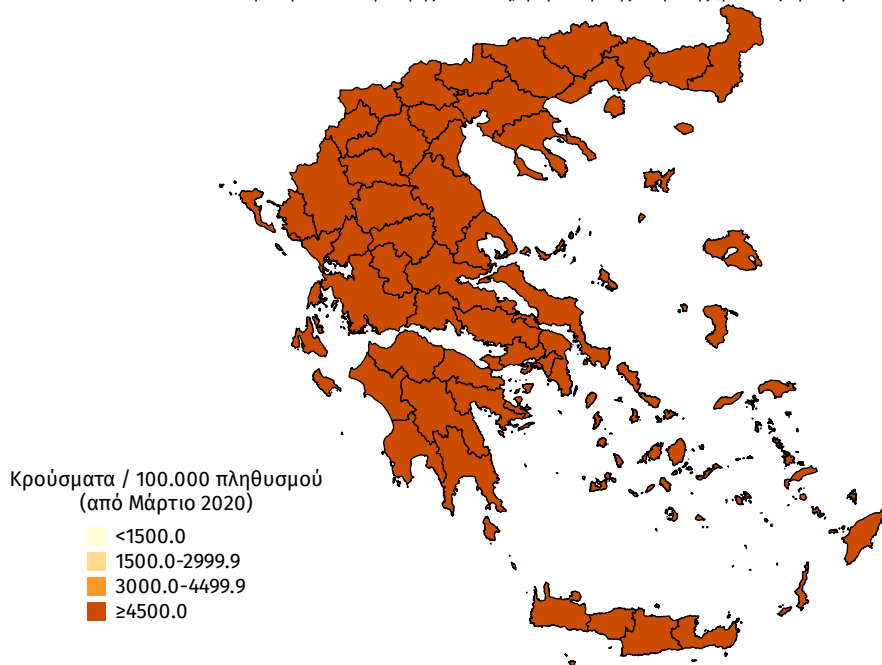

Διάγραμμα 8: Χάρτης επίπτωσης τελευταίων δεκατεσσάρων ημερών επιβεβαιωμένων κρουσμάτων COVID-19, 02 Φεβρουαρίου 2022

Με βάση τον τόπο μόνιμης κατοικίας, ή προσωρινής διαμονής (για τους προσωρινά διαμένοντες)

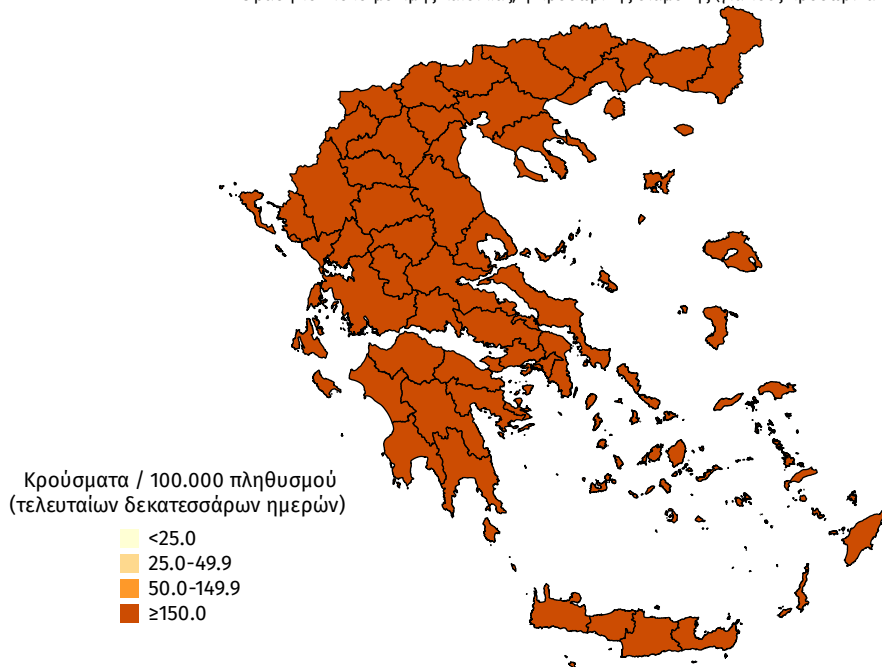

Συγκεντρωτικά στοιχεία την εβδομάδα αναφοράς 24 Ιανουαρίου 2022 - 30 Ιανουαρίου 2022 (2022-W04)

Την εβδομάδα αναφοράς, το ποσοστό θετικότητας ήταν **7.30%** σε σύνολο **1.743.437** εργαστηριακών ελέγχων (RT-PCR/Rapid-Ag) και **1.95%** σε σύνολο **2.221.095** αυτοδιαγνωστικών ελέγχων. Στο σύνολο των ελέγχων, το ποσοστό θετικότητας ήταν **3.22%**.

Πίνακας 4: Ποσοστό θετικότητας στο σύνολο των ελέγχων ανά Περιφερειακή Ενότητα με δεδομένα από 24 Ιανουαρίου 2022 έως 30 Ιανουαρίου 2022 (2022-W04)

ΠΕΡΙΦΕΡΕΙΑΚΗ ΕΝΟΤΗΤΑ	ΠΟΣΟΣΤΟ ΘΕΤΙΚΟΤΗΤΑΣ	ΠΕΡΙΦΕΡΕΙΑΚΗ ΕΝΟΤΗΤΑ	ΠΟΣΟΣΤΟ ΘΕΤΙΚΟΤΗΤΑΣ	ΠΕΡΙΦΕΡΕΙΑΚΗ ΕΝΟΤΗΤΑ	ΠΟΣΟΣΤΟ ΘΕΤΙΚΟΤΗΤΑΣ
ΑΙΤΩΛΟΑΚΑΡΝΑΝΙΑΣ	2,51%	ΙΚΑΡΙΑΣ	2%	ΝΑΞΟΥ	5,75%
ΑΝΑΤΟΛΙΚΗΣ ΑΤΤΙΚΗΣ	4,21%	ΙΩΑΝΝΙΝΩΝ	2,66%	ΝΗΣΩΝ	4,06%
ΑΝΔΡΟΥ	2,82%	ΚΑΒΑΛΑΣ	2,72%	ΝΟΤΙΟΥ ΤΟΜΕΑ ΑΘΗΝΩΝ	3,44%
ΑΡΓΟΛΙΔΑΣ	2,89%	ΚΑΛΥΜΝΟΥ	3,43%	ΞΑΝΘΗΣ	2,38%
ΑΡΚΑΔΙΑΣ	2,47%	ΚΑΡΔΙΤΣΑΣ	2%	ΠΑΡΟΥ	2,11%
ΑΡΤΑΣ	4,07%	ΚΑΡΠΑΘΟΥ	3,57%	ΠΕΙΡΑΙΩΣ	5,02%
ΑΧΑΪΑΣ	3,32%	ΚΑΣΤΟΡΙΑΣ	3,14%	ΠΕΛΛΑΣ	1,85%
ΒΟΙΩΤΙΑΣ	5,44%	ΚΕΑΣ - ΚΥΘΝΟΥ	1,51%	ΠΙΕΡΙΑΣ	2,68%
ΒΟΡΕΙΟΥ ΤΟΜΕΑ ΑΘΗΝΩΝ	3,8%	ΚΕΝΤΡΙΚΟΥ ΤΟΜΕΑ ΑΘΗΝΩΝ	4,83%	ΠΡΕΒΕΖΑΣ	2,94%
ΓΡΕΒΕΝΩΝ	2,22%	ΚΕΡΚΥΡΑΣ	3,14%	ΡΕΘΥΜΝΟΥ	5,2%
ΔΡΑΜΑΣ	2%	ΚΕΦΑΛΛΗΝΙΑΣ	2,6%	ΡΟΔΟΠΗΣ	4,53%
ΔΥΤΙΚΗΣ ΑΤΤΙΚΗΣ	5,87%	ΚΙΛΚΙΣ	1,94%	ΡΟΔΟΥ	4,08%
ΔΥΤΙΚΟΥ ΤΟΜΕΑ ΑΘΗΝΩΝ	3,92%	ΚΟΖΑΝΗΣ	1,89%	ΣΑΜΟΥ	5,38%
ΕΒΡΟΥ	4,42%	ΚΟΡΙΝΘΙΑΣ	4,01%	ΣΕΡΡΩΝ	1,77%
ΕΥΒΟΙΑΣ	4,49%	ΚΩ	3,22%	ΣΠΟΡΑΔΩΝ	2,61%
ΕΥΡΥΤΑΝΙΑΣ	2,46%	ΛΑΚΩΝΙΑΣ	2,09%	ΣΥΡΟΥ	2,39%
ΖΑΚΥΝΘΟΥ	3,27%	ΛΑΡΙΣΑΣ	2,49%	ΤΗΝΟΥ	7,44%
ΗΛΕΙΑΣ	2,86%	ΛΑΣΙΘΙΟΥ	4,38%	ΤΡΙΚΑΛΩΝ	2,6%
ΗΜΑΘΙΑΣ	2,17%	ΛΕΣΒΟΥ	4,48%	ΦΘΙΩΤΙΔΑΣ	2,03%
ΗΡΑΚΛΕΙΟΥ	4,87%	ΛΕΥΚΑΔΑΣ	2,89%	ΦΛΩΡΙΝΑΣ	1,77%
ΘΑΣΟΥ	1,2%	ΛΗΜΝΟΥ	4,44%	ΦΩΚΙΔΑΣ	1,74%
ΘΕΣΣΑΛΟΝΙΚΗΣ	2,66%	ΜΑΓΝΗΣΙΑΣ	2,39%	ΧΑΛΚΙΔΙΚΗΣ	3,32%
ΘΕΣΣΑΛΟΝΙΚΗΣ	2,51%	ΜΕΣΣΗΝΙΑΣ	2,92%	ΧΑΝΙΩΝ	4,12%
ΘΗΡΑΣ	5,26%	ΜΗΛΟΥ	1,33%	ΧΙΟΥ	4,71%
ΙΩΑΚΗΣ	1,61%	ΜΥΚΟΝΟΥ	8,17%		

Διάγραμμα 9: Ποσοστό θετικότητας ανά ISO WEEK με βάση το σύνολο των ελεγχθέντων δειγμάτων COVID-19

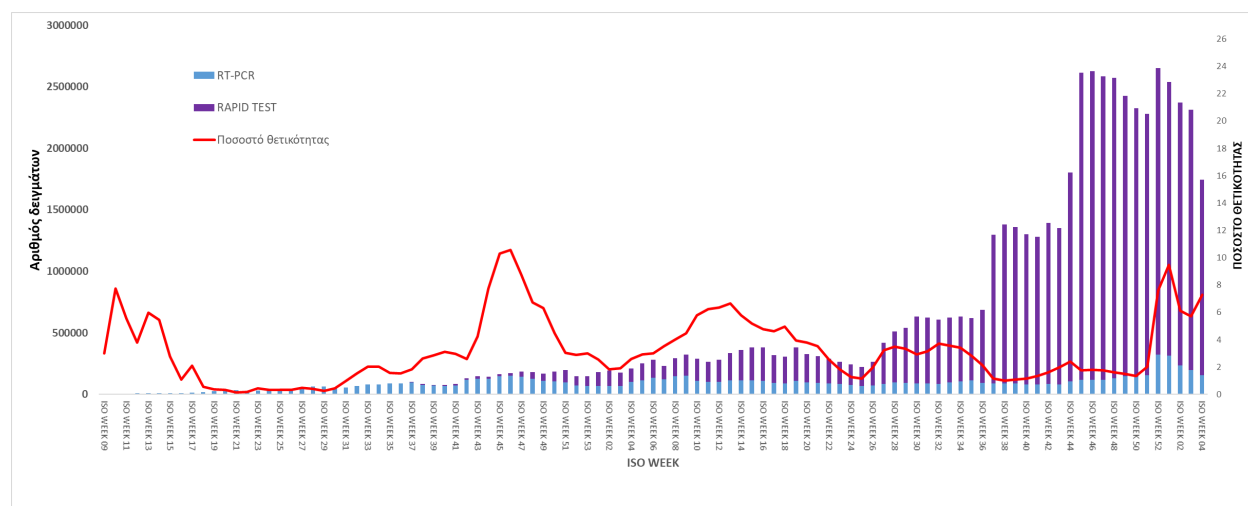

Διάγραμμα 10: Ποσοστό θετικότητας ανά ISO WEEK με βάση το σύνολο των αυτοδιαγνωστικών ελέγχων COVID-19

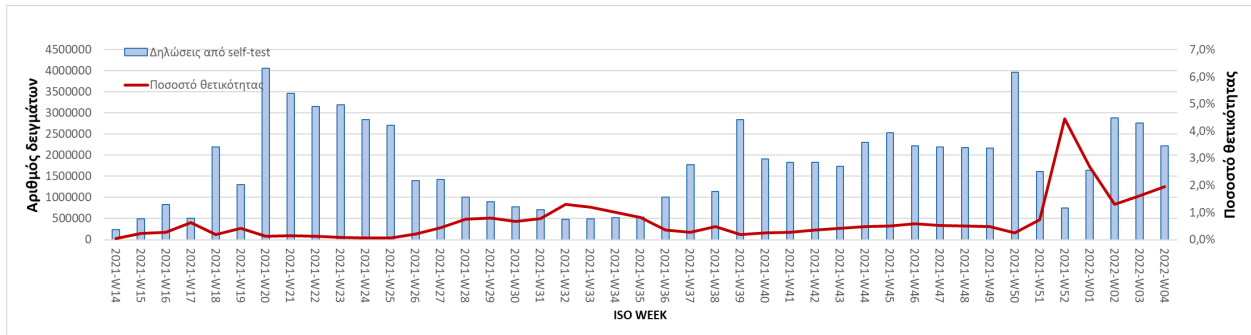

Την εβδομάδα αναφοράς, οι εισαγωγές νέων ασθενών ήταν **3.029**, ενώ το σύνολο των εξιτηρίων λόγω ίασης ήταν **2.678**. Ο λόγος εισαγωγών νέων ασθενών προς εξιτήρια λόγω ίασης ήταν **1.13**.

Διάγραμμα 11: Σύνολο εισαγωγών νέων ασθενών, εξιτηρίων και θανάτων από ISO WEEK 36 έως ISO WEEK 04

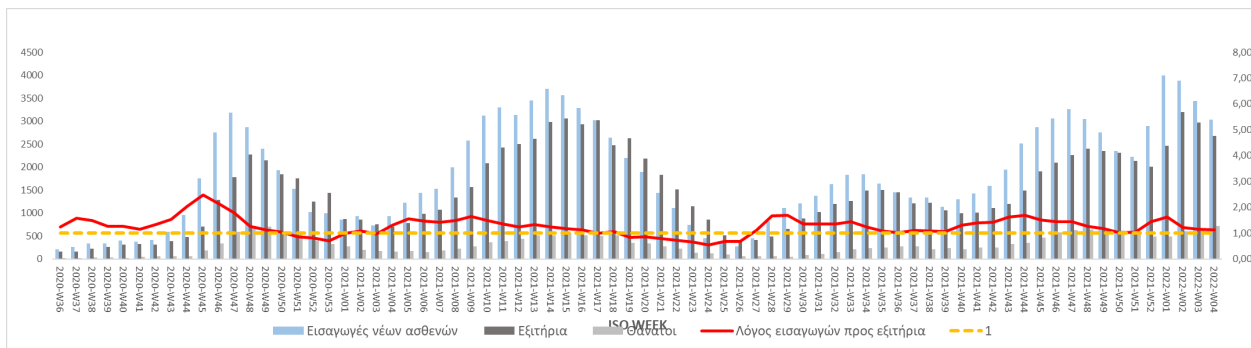

Την εβδομάδα αναφοράς, το σύνολο των ασθενών ηλικίας **4-18 ετών** είναι **40.843**, αποτελώντας το **32%** (-3% από την προηγούμενη εβδομάδα) στο σύνολο των κρουσμάτων (Iso Week 04).

Διάγραμμα 12: Ποσοστό κρουσμάτων από μων ηλικίας **4-18 ετών** στο σύνολο των κρουσμάτων COVID-19 ανά επιδημιολογική εβδομάδα αναφοράς: 2021-01-04 έως 2022-01-30

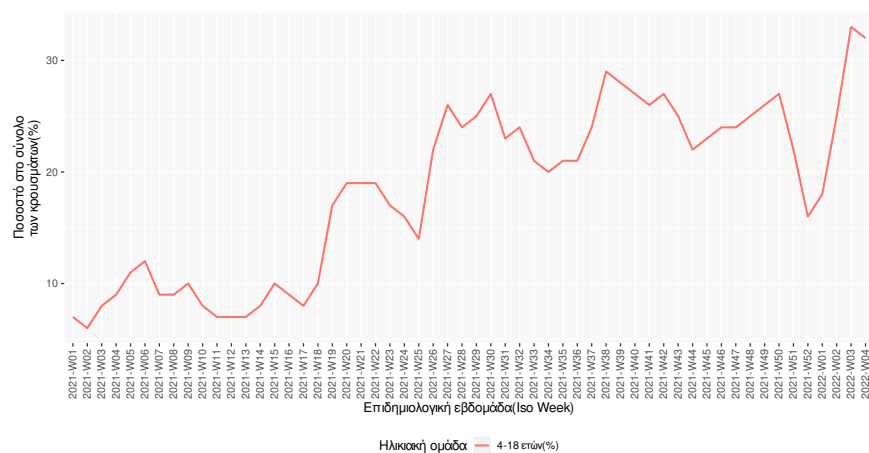

Παράρτημα 1: Επιδημικές καμπύλες κρουσμάτων COVID-19 με βάση την δηλωθείσα διεύθυνση μόνιμης κατοικίας του κρούσματος ή τη διεύθυνση προσωρινής διαμονής για τους τουρίστες και άλλους προσωρινά διαμένοντες στην Ελλάδα. Συμπεριλαμβάνονται τόσο κρούσματα με ιστορικό ταξιδιού όσο και κρούσματα με πιθανή εγχώρια μετάδοση.

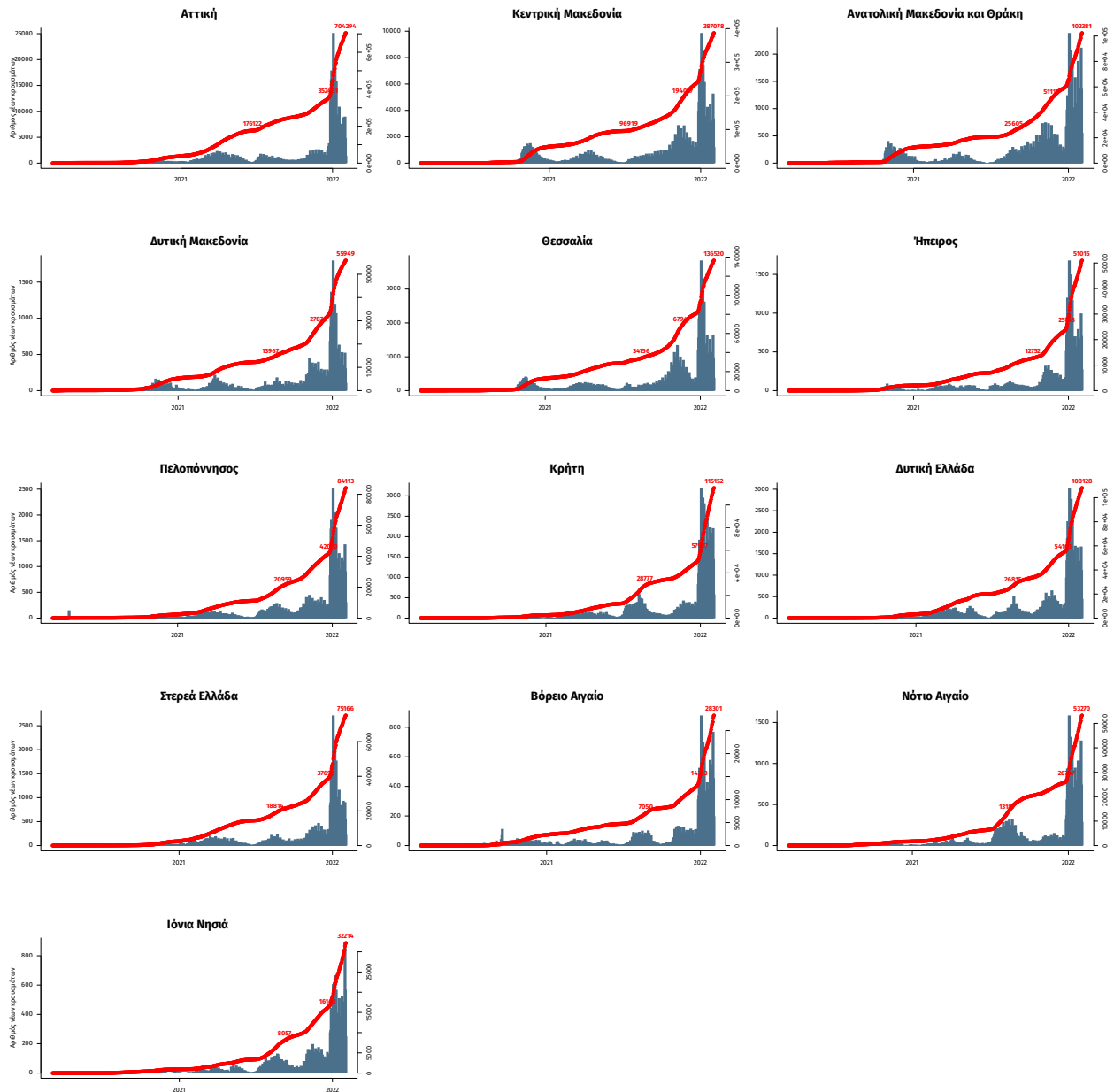

Σημ.: οι στήλες εκφράζουν τον αριθμό νέων κρουσμάτων με βάση την ημερομηνία λήψης εργαστηριακού δείγματος, και όχι με βάση την ημερομηνία ανακοίνωσης των κρουσμάτων.