



Ημερήσια έκθεση επιδημιολογικής επιτήρησης λοιμώξης από το νέο κορωνοϊό (COVID-19)

Δεδομένα έως 28 Ιανουαρίου 2022, ώρα 15:00

Εισαγωγή

Τα στοιχεία που παρουσιάζονται αφορούν περιστατικά από την επιδημιολογική επιτήρηση της νόσου από το νέο κορωνοϊό (COVID-19), με βάση τα δεδομένα που έχουν δηλωθεί στον ΕΟΔΥ και καταγραφεί μέχρι τις 28 Ιανουαρίου 2022 (ώρα 15:00).

Τα **νέα εργαστηριακά επιβεβαιωμένα κρούσματα** της νόσου που καταγράφηκαν τις τελευταίες 24 ώρες είναι **22.362**, εκ των οποίων **84** εντοπίστηκαν κατόπιν ελέγχων στις πύλες εισόδου της χώρας. Ο **συνολικός αριθμός** των κρουσμάτων ανέρχεται σε **1.890.296** (ημερήσια μεταβολή +1.2%), εκ των οποίων **49.8% άνδρες**.¹ Με βάση τα επιβεβαιωμένα κρούσματα των τελευταίων 7 ημερών, 425 θεωρούνται σχετιζόμενα με ταξίδι από το εξωτερικό και 1.220 είναι σχετιζόμενα με ήδη γνωστό κρούσμα.

Ημερήσια εξέλιξη της πανδημίας: Η ημερήσια κατανομή των επιβεβαιωμένων κρουσμάτων είναι η ακόλουθη (η γραμμή παριστάνει την συνολική, αθροιστική κατανομή των κρουσμάτων).

Διάγραμμα 1: Αριθμός εργαστηριακά επιβεβαιωμένων κρουσμάτων COVID-19 στην Ελλάδα, 28 Ιανουαρίου 2022

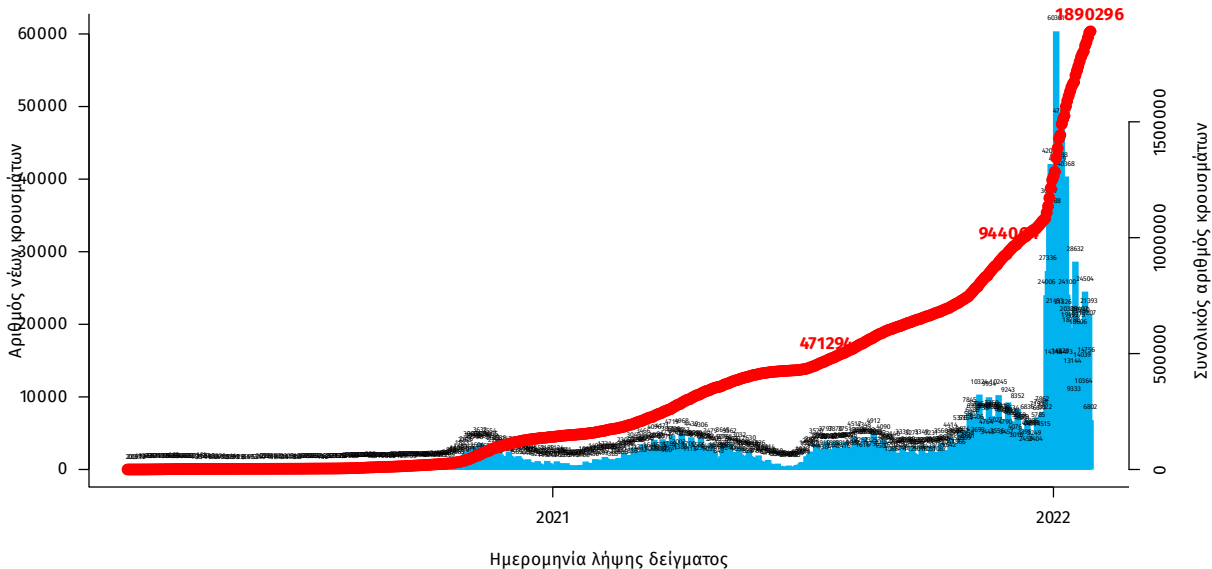

Σημ.: οι στήλες στο Διάγραμμα 1 εκφράζουν τον αριθμό νέων κρουσμάτων με βάση την ημερομηνία λήψης εργαστηριακού δείγματος, και όχι με βάση την ημερομηνία ανακοίνωσης των κρουσμάτων.

¹ Ο συνολικός αριθμός επιβεβαιωμένων κρουσμάτων έχει αναθεωρηθεί κατόπιν ελέγχου των δεδομένων.

Οι νέοι **θάνατοι** ασθενών με COVID-19 είναι **107**, ενώ από την έναρξη της επιδημίας έχουν καταγραφεί συνολικά **23.195 θάνατοι**.² Το 95.0% είχε υποκείμενο νόσημα ή/και ηλικία 70 ετών και άνω.

Διάγραμμα 2: Αριθμός εργαστηριακά επιβεβαιωμένων θανάτων με COVID-19 στην Ελλάδα, 28 Ιανουαρίου 2022

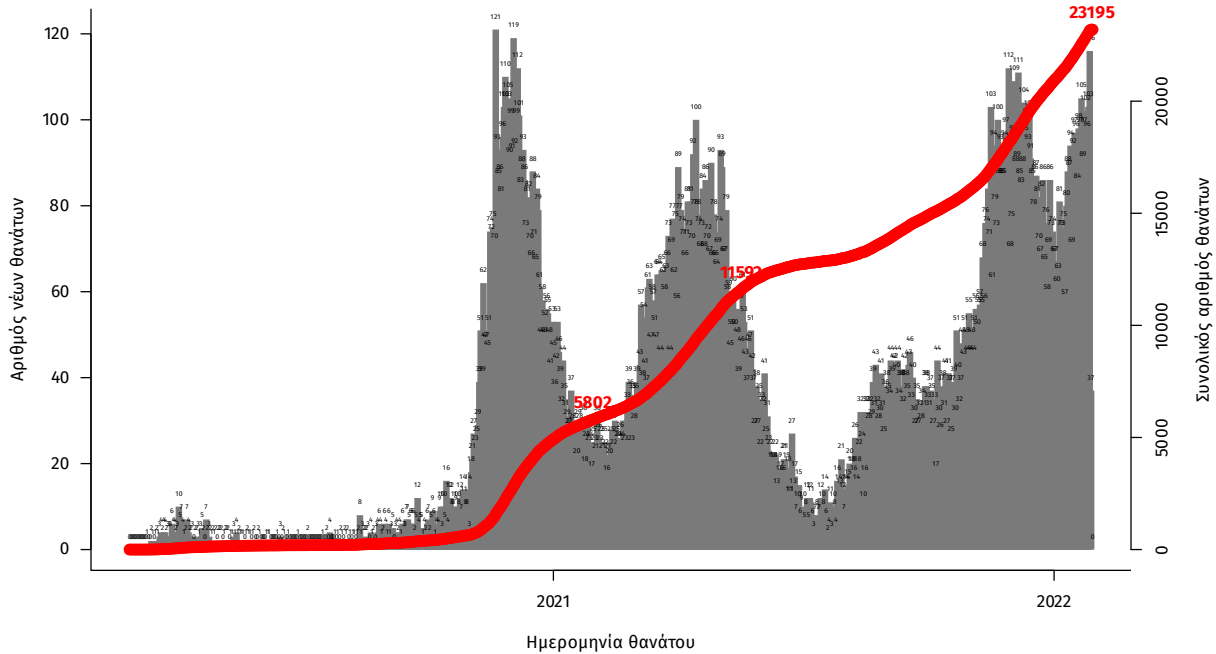

Σημ.: οι στήλες στο Διάγραμμα 2 εκφράζουν τον αριθμό νέων θανάτων με βάση την ημερομηνία θανάτου

Η διαχρονική εξέλιξη των συνολικών κρουσμάτων και συνολικού αριθμού των θανάτων ασθενών COVID-19 παρουσιάζεται στο ακόλουθο διάγραμμα.

Διάγραμμα 3: Διαχρονική εξέλιξη εργαστηριακά επιβεβαιωμένων κρουσμάτων και θανάτων

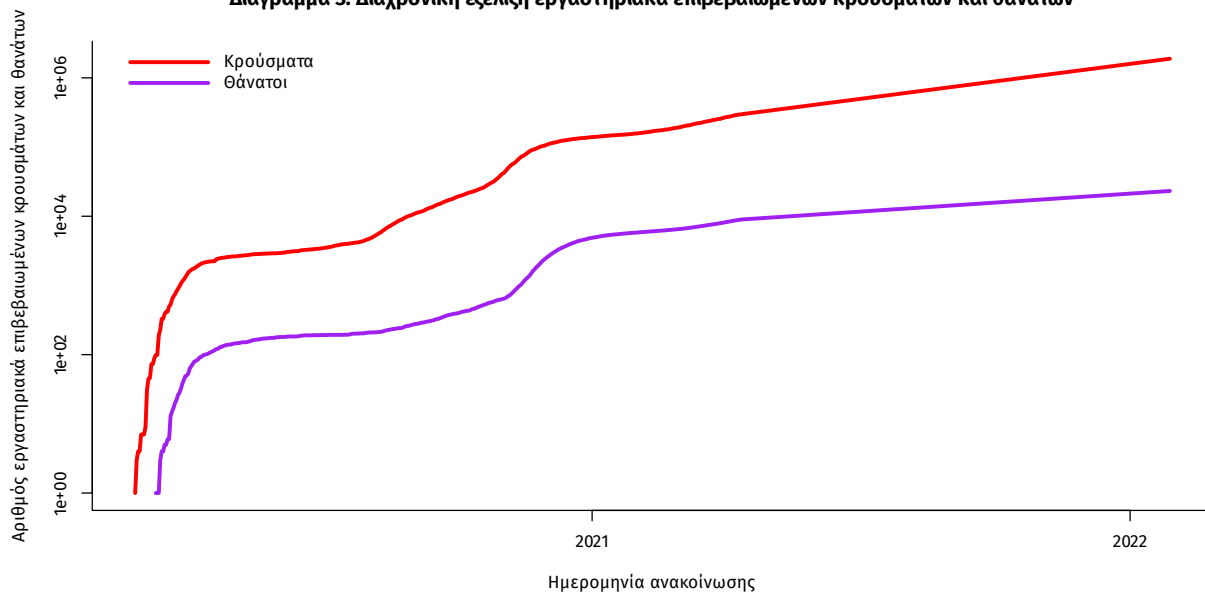

Σημ.: ευθεία γραμμή υποδηλώνει εκθετικό ρυθμό αύξησης της ασθένειας (σε λογαριθμική κλίμακα)

²Πραγματοποιήθηκε ενσωμάτωση θανάτων που καταγράφηκαν με καθυστέρηση στο Εθνικό Μητρώο COVID19.

Ο αριθμός των ασθενών που νοσηλεύονται **διασωληνωμένοι** είναι **605** (60.3% άνδρες). Η **διάμεση ηλικία** τους είναι **66** έτη. Το 83.8% έχει υποκείμενο νόσημα ή/και ηλικία 70 ετών και άνω. Μεταξύ των ασθενών που νοσηλεύονται **διασωληνωμένοι**, **483 (79.83%)** είναι ανεμβολίαστοι ή μερικώς εμβολιασμένοι και **122 (20.17%)** είναι πλήρως εμβολιασμένοι. Από την αρχή της πανδημίας έχουν εξέλθει από τις ΜΕΘ **4.015** ασθενείς. Οι εισαγωγές³ νέων ασθενών Covid-19 στα νοσοκομεία της επικράτειας είναι **472** (ημερησία μεταβολή **+13.73%**). Ο μέσος όρος εισαγωγών του επταημέρου είναι **449** ασθενείς. Η διάμεση ηλικία των κρουσμάτων είναι **35** έτη (εύρος 0.2 έως 106 έτη), ενώ η διάμεση ηλικία των θανόντων είναι **78** έτη (εύρος 0.2 έως 106 έτη).

Διάγραμμα 4: Ηλικιακή Κατανομή κρουσμάτων, νοσηλευόμενων στις ΜΕΘ και ασθενών που απεβίωσαν από την αρχή της πανδημίας

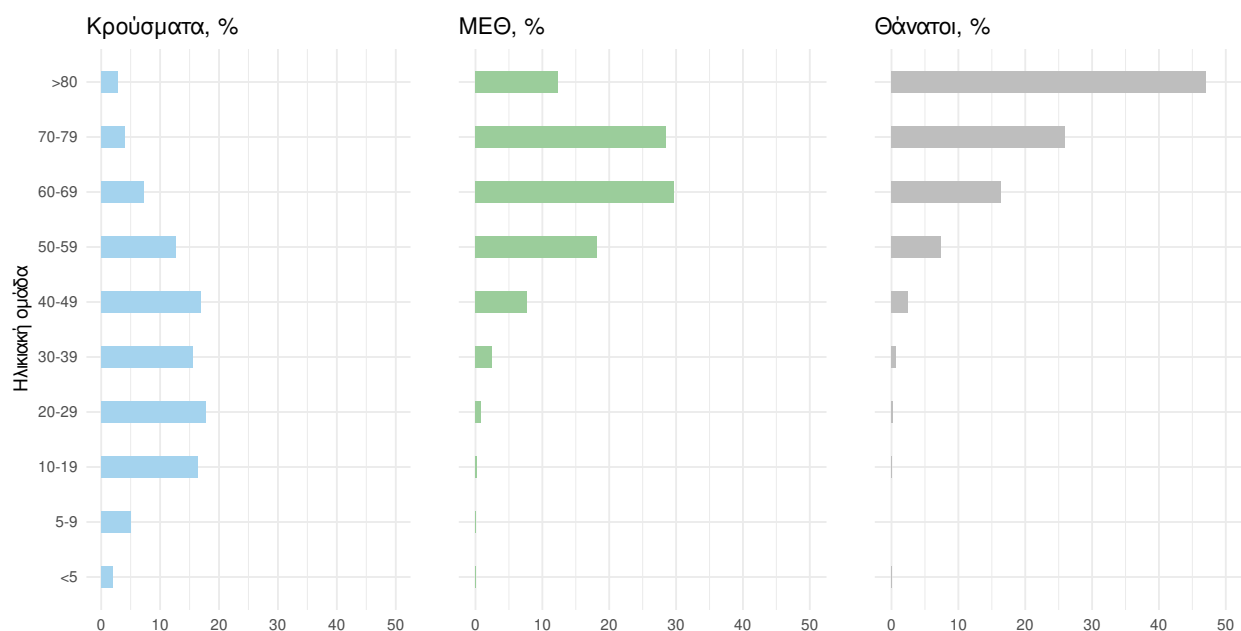

Ακολουθώς παρουσιάζεται η ηλικιακή κατανομή των (α) συνολικών κρουσμάτων, (β) των περιστατικών που κατέληξαν σε θάνατο και (γ) των ασθενών που νοσηλεύονται διασωληνωμένοι:

Πίνακας 1: Ηλικιακή κατανομή επιβεβαιωμένων κρουσμάτων COVID-19

	Σύνολο κρουσμάτων COVID-19*	Θάνατοι ασθενών με COVID-19	Νοσηλευόμενοι διασωληνωθέντες
Σύνολο			
0 – 17 ετών	371976 (19.7%)	7 (0.0%)	0 (0.0%)
18 – 39 ετών	694581 (36.8%)	189 (0.8%)	24 (4.0%)
40 – 64 ετών	635934 (33.7%)	3827 (16.5%)	256 (42.3%)
65 και άνω	183246 (9.7%)	19172 (82.7%)	325 (53.7%)
Άνδρες			
0 – 17 ετών	192606 (20.5%)	3 (0.0%)	0 (0.0%)
18 – 39 ετών	351271 (37.5%)	142 (1.1%)	14 (3.9%)
40 – 64 ετών	307412 (32.8%)	2520 (19.6%)	169 (46.7%)
65 και άνω	86680 (9.2%)	10188 (79.3%)	179 (49.4%)
Γυναίκες			
0 – 17 ετών	179369 (18.9%)	4 (0.0%)	0 (0.0%)
18 – 39 ετών	343304 (36.2%)	47 (0.5%)	10 (4.1%)
40 – 64 ετών	328507 (34.7%)	1307 (12.6%)	87 (35.8%)
65 και άνω	96560 (10.2%)	8984 (86.9%)	146 (60.1%)

* Τα στοιχεία αφορούν τα κρούσματα εκείνα για τα οποία είναι γνωστή και επιβεβαιωμένη η ηλικία τους

³τα δεδομένα αφορούν τις εισαγωγές της προηγούμενης μέρας που έχουν δηλωθεί στο ΕΚΑΒ.

Κατανομή ανακοινωθέντων εγχώριων κρουσμάτων: Από το σύνολο των **22.362 νέων** κρουσμάτων του νέου ιού στη χώρα **88** είναι εισαγόμενα εκ των οποίων **84** εντοπίστηκαν κατόπιν ελέγχων στις πύλες εισόδου της χώρας . Η κατανομή των **22.274** νέων εγχώριων κρουσμάτων ανά Περιφερειακή Ενότητα παρουσιάζεται στον κατωτέρω πίνακα.⁴

Πίνακας 2: Ημερήσιος αριθμός και κρούσματα ανά 100.000 πληθυσμού επιβεβαιωμένων εγχώριων κρουσμάτων COVID-19 ανά περιφερειακή ενότητα στις 28 Ιανουαρίου 2022

ΠΕΡΙΦΕΡΕΙΑΚΗ ΕΝΟΤΗΤΑ	ΚΡΟΥΣΜΑΤΑ	ΜΕΙΣΙ ΟΡΟΣ ΚΡΟΥΣΜΑΤΩΝ ΤΩΝ ΤΕΛΕΥΤΑΙΩΝ 7 ΗΜΕΡΩΝ	ΚΡΟΥΣΜΑΤΑ ΑΝΑ 100000 ΠΛΗΘΥΣΜΟ	ΠΕΡΙΦΕΡΕΙΑΚΗ ΕΝΟΤΗΤΑ	ΚΡΟΥΣΜΑΤΑ	ΜΕΙΣΙ ΟΡΟΣ ΚΡΟΥΣΜΑΤΩΝ ΤΩΝ ΤΕΛΕΥΤΑΙΩΝ 7 ΗΜΕΡΩΝ	ΚΡΟΥΣΜΑΤΑ ΑΝΑ 100000 ΠΛΗΘΥΣΜΟ
ΑΙΤΟΛΟΑΚΑΡΝΑΝΙΑΣ	294	256,14	139,47	ΚΟΡΙΝΘΙΑΣ	356	249,43	245,38
ΑΝΑΤΟΛΙΚΗΣ ΑΤΤΙΚΗΣ	1155	668,00	229,92	ΚΩ	111	68,14	322,71
ΑΝΔΡΟΥ	13	6,43	140,98	ΛΑΚΩΝΙΑΣ	121	74,86	135,74
ΑΡΓΟΛΙΔΑΣ	207	152,14	213,31	ΛΑΡΙΣΣΑΣ	505	415,43	177,61
ΑΡΚΑΔΙΑΣ	129	86,86	148,81	ΛΑΣΙΘΙΟΥ	152	136,71	201,64
ΑΡΓΙΣ	155	138,71	228,35	ΛΕΣΒΟΥ	277	192,14	320,47
ΑΧΑΪΑΣ	677	539,14	218,18	ΛΕΥΚΑΔΑΣ	49	39,57	206,81
ΒΟΙΩΤΙΑΣ	199	119,14	168,76	ΛΗΜΝΟΥ	41	35,00	237,52
ΒΟΡΕΙΟΥ ΤΟΜΕΑ ΑΘΗΝΩΝ	1046	611,57	176,78	ΜΑΓΝΗΣΙΑΣ	317	214,86	166,83
ΓΡΕΒΕΝΩΝ	37	22,00	116,51	ΜΕΣΣΗΝΙΑΣ	285	219,29	178,18
ΔΡΑΜΑΣ	158	119,86	160,75	ΜΗΛΟΥ	6	4,14	60,41
ΔΥΤΙΚΗΣ ΑΤΤΙΚΗΣ	478	302,14	297,03	ΜΥΚΟΝΟΥ	56	55,57	552,6
ΔΥΤΙΚΟΥ ΤΟΜΕΑ ΑΘΗΝΩΝ	1062	696,14	216,88	ΝΑΞΟΥ	74	45,00	355,14
ΕΒΡΟΥ	458	338,86	309,57	ΝΗΣΩΝ	128	94,71	171,46
ΕΥΒΟΙΑΣ	469	292,29	231,96	ΝΟΤΙΟΥ ΤΟΜΕΑ ΑΘΗΝΩΝ	942	591,14	177,79
ΕΥΡΥΤΑΝΙΑΣ	23	18,43	114,54	ΞΑΝΘΗΣ	229	196,00	205,89
ΖΑΚΥΝΘΟΥ	108	80,43	264,97	ΠΑΡΟΥ	38	21,43	254,59
ΗΛΕΙΑΣ	238	168,57	149,4	ΠΕΙΡΑΙΩΣ	1083	823,29	241,2
ΗΜΑΘΙΑΣ	255	181,14	181,35	ΠΕΛΛΑΣ	165	146,14	118,13
ΗΡΑΚΛΕΙΟΥ	969	662,57	317,2	ΠΙΕΡΙΑΣ	290	207,43	228,89
ΘΑΣΟΥ	17	16,57	123,46	ΠΡΕΒΕΖΑΣ	96	71,14	166,98
ΘΕΣΣΑΛΟΝΙΚΗΣ	1968	1629,43	177,25	ΡΕΘΥΜΝΟΥ	315	213,29	367,95
ΘΗΡΑΣ	79	59,29	418,37	ΡΟΔΟΠΗΣ	258	214,86	230,28
ΙΩΑΝΝΙΝΩΝ	2	3,14	61,9	ΡΟΔΟΥ	390	304,14	325,46
ΙΩΑΝΝΙΝΩΝ	3	4,57	30,36	ΣΑΜΟΥ	98	66,14	297,18
ΚΑΒΑΛΑΣ	242	188,29	167,36	ΣΕΡΡΩΝ	168	129,43	95,22
ΚΑΛΥΜΝΟΥ	90	60,43	193,73	ΣΠΟΡΑΔΩΝ	31	24,14	224,67
ΚΑΡΔΙΤΣΑΣ	142	108,29	125,06	ΣΥΡΟΥ	41	19,57	190,64
ΚΑΡΠΑΘΟΥ	7	7,71	95,76	ΤΗΝΟΥ	52	19,00	602,13
ΚΑΣΤΟΡΙΑΣ	70	81,00	139,1	ΤΡΙΚΑΛΩΝ	196	166,29	149,52
ΚΕΑΣ - ΚΥΘΟΥ	3	3,29	76,71	ΦΘΙΩΤΙΔΑΣ	170	121,86	107,44
ΚΕΝΤΡΙΚΟΥ ΤΟΜΕΑ ΑΘΗΝΩΝ	2130	1333,29	206,89	ΦΛΩΡΙΝΑΣ	52	36,71	101,14
ΚΕΡΚΥΡΑΣ	231	189,00	221,33	ΦΩΚΙΑΔΑΣ	18	23,86	44,62
ΚΕΦΑΛΛΗΝΙΑΣ	70	48,43	195,53	ΧΑΛΚΙΔΙΚΗΣ	259	208,14	244,55
ΚΙΛΙΚΙΑΣ	120	78,57	149,22	ΧΑΝΙΩΝ	509	396,43	325,06
ΚΟΖΑΝΗΣ	205	152,57	136,49	ΧΙΟΥ	126	94,71	239,21
				ΥΠΟ ΔΙΕΡΕΥΝΗΣΗ	389		

⁴Η παρούσα κατανομή δύναται να τροποποιηθεί ανάλογα τα διαθέσιμα επιδημιολογικά δεδομένα, αναγράφονται μόνο οι ΠΕ με καταγεγραμμένα κρούσματα

Δείγματα που έχουν ελεγχθεί: Από την 1η Ιανουαρίου 2020 μέχρι σήμερα, στα εργαστήρια που διενεργούν ελέγχους για τον νέο κορωνοϊό (SARS-CoV-2) και που δηλώνουν συστηματικά το σύνολο των δειγμάτων που ελέγχουν, έχουν συνολικά ελεγχθεί **9.214.017** κλινικά δείγματα ενώ από Μονάδες Υγείας και Κλιμάκια του ΕΟΔΥ που διενεργούν ελέγχους Rapid Ag έχουν ελεγχθεί **47.138.052** δείγματα. Ο μέσος όρος του επταήμερου είναι **255.561** δειγματοληπτικοί έλεγχοι.

Αυτοδιαγνωστικοί έλεγχοι (Self-tests): Έως 27 Ιανουαρίου 2022, έχουν καταγραφεί ηλεκτρονικά **75.600.797** δηλώσεις αποτελέσματος αυτοδιαγνωστικού ελέγχου, ενώ **4.450.996** άτομα προσήλθαν για επανέλεγχο.

Μαζικές Δειγματοληψίες ΕΟΔΥ: Στις 27 Ιανουαρίου 2022, πραγματοποιήθηκαν 161 δράσεις δειγματοληπτικών ελέγχων από τις Κινητές Ομάδες Υγείας (ΚΟΜΥ) του ΕΟΔΥ, στις οποίες διενεργήθηκαν 26.790 έλεγχοι Rapid Ag και ανευρέθηκαν 3.087 θετικά (11,52%).

Διάγραμμα 5: Ελεγχθέντα δείγματα COVID-19, 28 Ιανουαρίου 2022

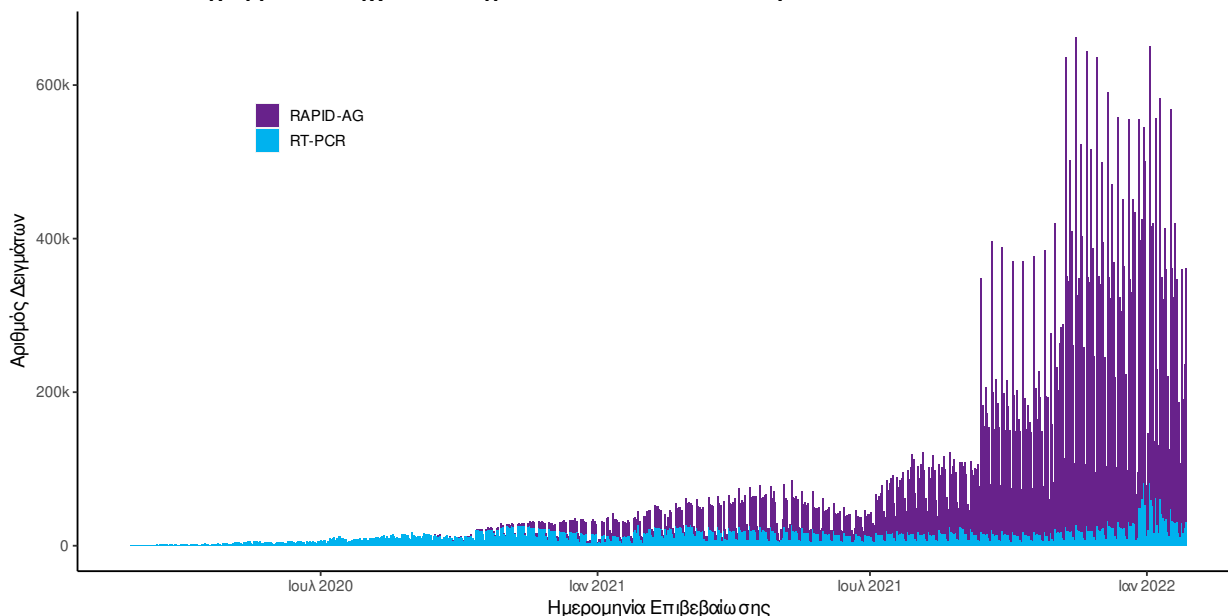

Διάγραμμα 6: Ελεγχθέντα δείγματα αυτοδιαγνωστικών ελέγχων COVID-19, 28 Ιανουαρίου 2022

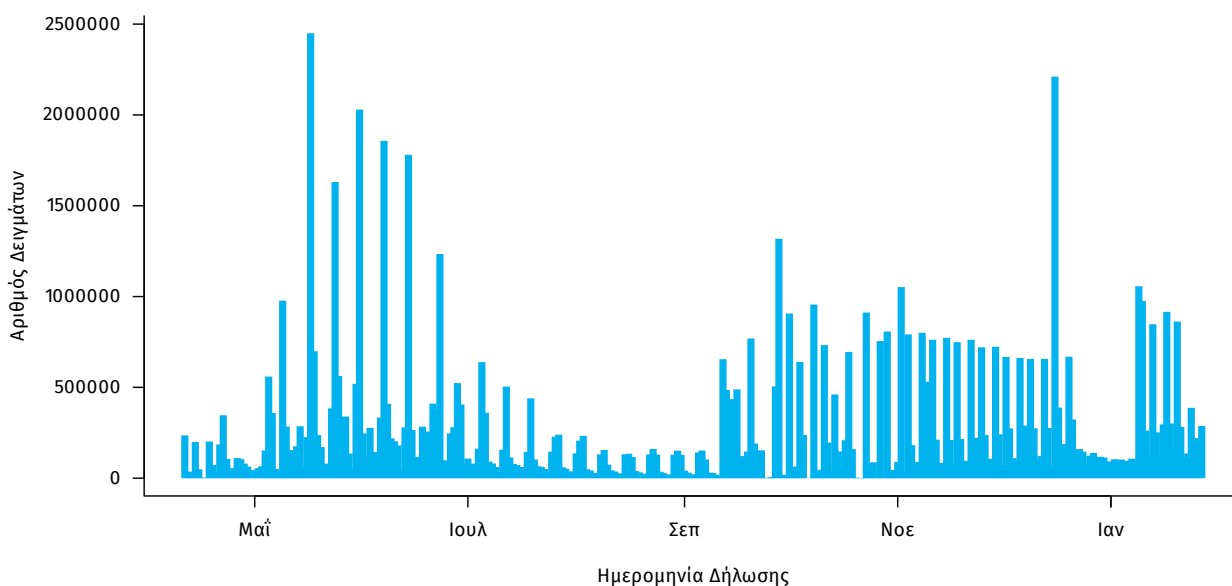

Γεωγραφική διασπορά: Ο χάρτης αποτυπώνει τη γεωγραφική κατανομή των συνολικών κρουσμάτων COVID-19 (από την αρχή της επιδημίας) ανά Περιφερειακή Ενότητα της χώρας, με βάση την δηλωθείσα διεύθυνση μόνιμης κατοικίας του ασθενούς, ή τη διεύθυνση προσωρινής διαμονής για τους τουρίστες και άλλους προσωρινά διαμένοντες στην Ελλάδα. Συμπεριλαμβάνονται τόσο κρούσματα με ιστορικό ταξιδιού (“εισαγόμενα”) όσο και κρούσματα με πιθανή εγχώρια μετάδοση.

Διάγραμμα 7: Χάρτης αθροιστικής επίπτωσης επιβεβαιωμένων κρουσμάτων COVID-19, 28 Ιανουαρίου 2022

Με βάση τον τόπο μόνιμης κατοικίας, ή προσωρινής διαμονής (για τους προσωρινά διαμένοντες)

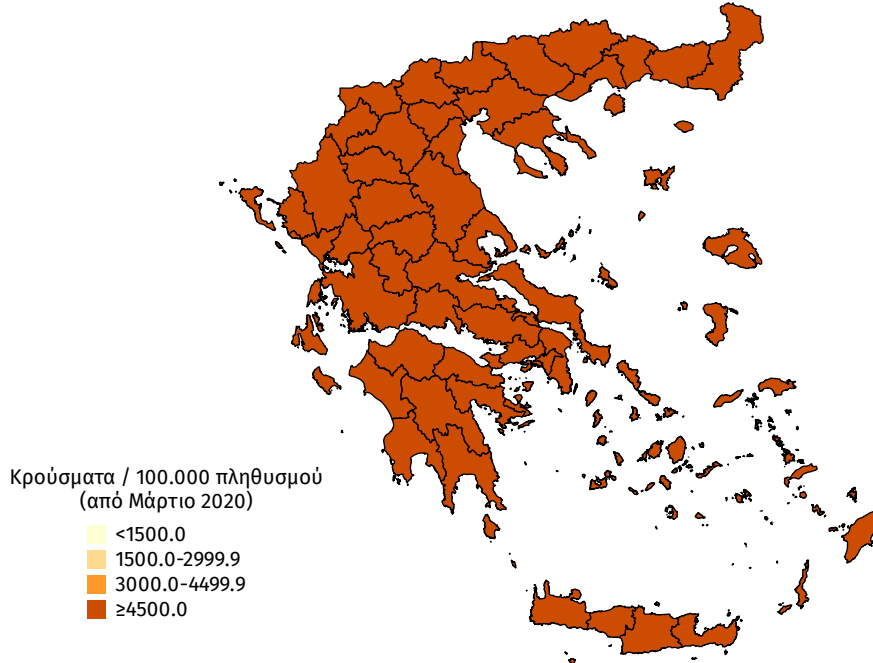

Διάγραμμα 8: Χάρτης επίπτωσης τελευταίων δεκατεσσάρων ημερών επιβεβαιωμένων κρουσμάτων COVID-19, 28 Ιανουαρίου 2022

Με βάση τον τόπο μόνιμης κατοικίας, ή προσωρινής διαμονής (για τους προσωρινά διαμένοντες)

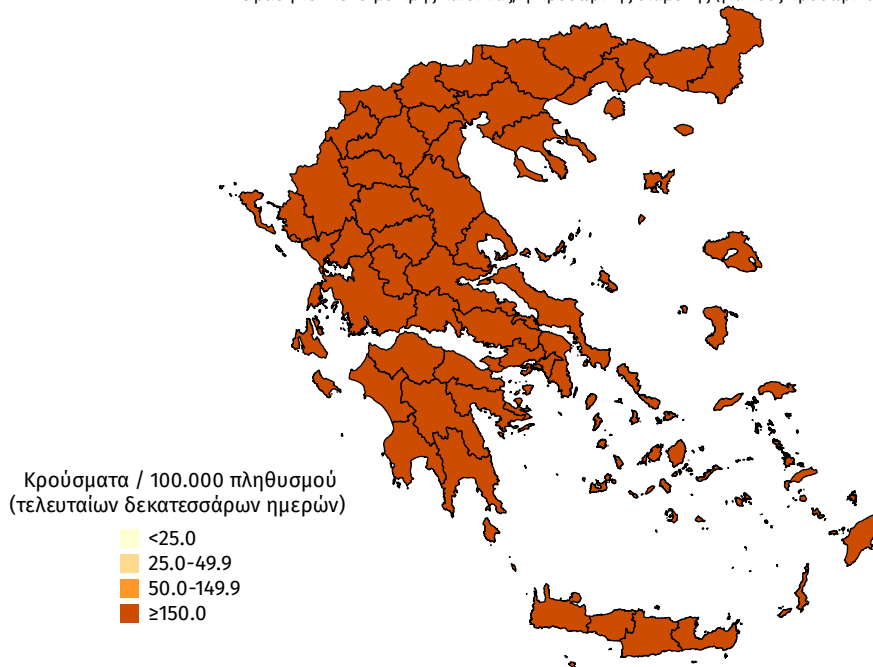

Παράρτημα 1: Επιδημικές καμπύλες κρουσμάτων COVID-19 με βάση την δηλωθείσα διεύθυνση μόνιμης κατοικίας του κρούσματος ή τη διεύθυνση προσωρινής διαμονής για τους τουρίστες και άλλους προσωρινά διαμένοντες στην Ελλάδα. Συμπεριλαμβάνονται τόσο κρούσματα με ιστορικό ταξιδιού όσο και κρούσματα με πιθανή εγχώρια μετάδοση.

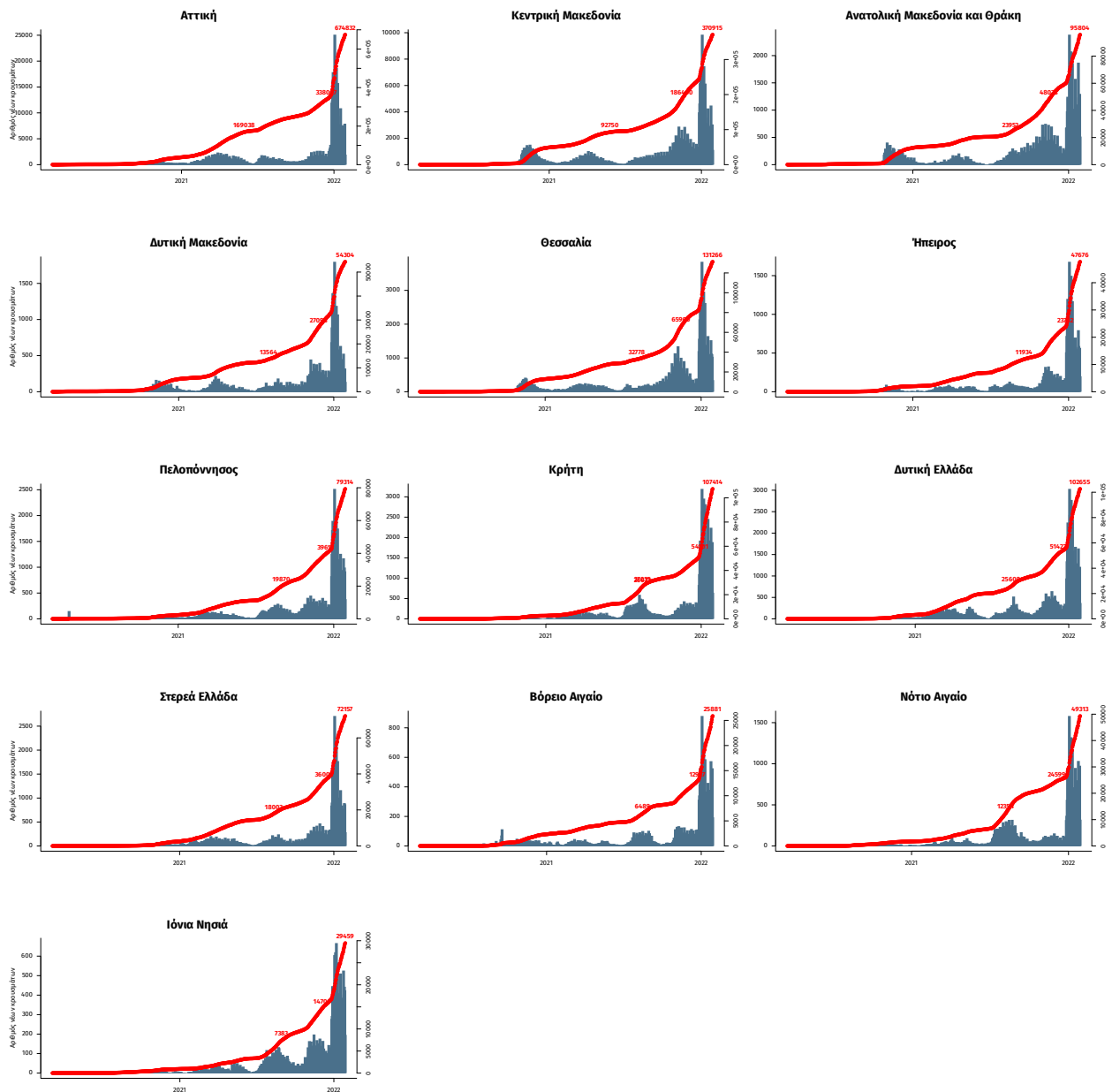

Σημ.: οι στήλες εκφράζουν τον αριθμό νέων κρουσμάτων με βάση την ημερομηνία λήψης εργαστηριακού δείγματος, και όχι με βάση την ημερομηνία ανακοίνωσης των κρουσμάτων.