



ΕΘΝΙΚΟΣ ΟΡΓΑΝΙΣΜΟΣ
ΔΗΜΟΣΙΑΣ ΥΓΕΙΑΣ

Ημερήσια έκθεση επιδημιολογικής επιτήρησης λοίμωξης από το νέο κορωνοϊό (COVID-19)

Δεδομένα έως 20 Νοεμβρίου 2021, ώρα 15:00

Εισαγωγή

Τα στοιχεία που παρουσιάζονται αφορούν περιστατικά από την επιδημιολογική επιτήρηση της νόσου από το νέο κορωνοϊό (COVID-19), με βάση τα δεδομένα που έχουν δηλωθεί στον ΕΟΔΥ και καταγραφεί μέχρι τις 20 Νοεμβρίου 2021 (ώρα 15:00).

Τα **νέα εργαστηριακά επιβεβαιωμένα κρούσματα** της νόσου που καταγράφηκαν τις τελευταίες 24 ώρες είναι **5.991**, εκ των οποίων **4** εντοπίστηκαν κατόπιν ελέγχων στις πύλες εισόδου της χώρας. Ο **συνολικός αριθμός** των κρουσμάτων ανέρχεται σε **874.812** (ημερήσια μεταβολή +0.7%), εκ των οποίων **50.6% άνδρες**.¹ Με βάση τα επιβεβαιωμένα κρούσματα των τελευταίων 7 ημερών, 108 θεωρούνται σχετιζόμενα με ταξίδι από το εξωτερικό και 3.239 είναι σχετιζόμενα με ήδη γνωστό κρούσμα.

Ημερήσια εξέλιξη της πανδημίας: Η ημερήσια κατανομή των επιβεβαιωμένων κρουσμάτων είναι η ακόλουθη (η γραμμή παριστάνει την συνολική, αθροιστική κατανομή των κρουσμάτων).

Διάγραμμα 1: Αριθμός εργαστηριακά επιβεβαιωμένων κρουσμάτων COVID-19 στην Ελλάδα, 20 Νοεμβρίου 2021

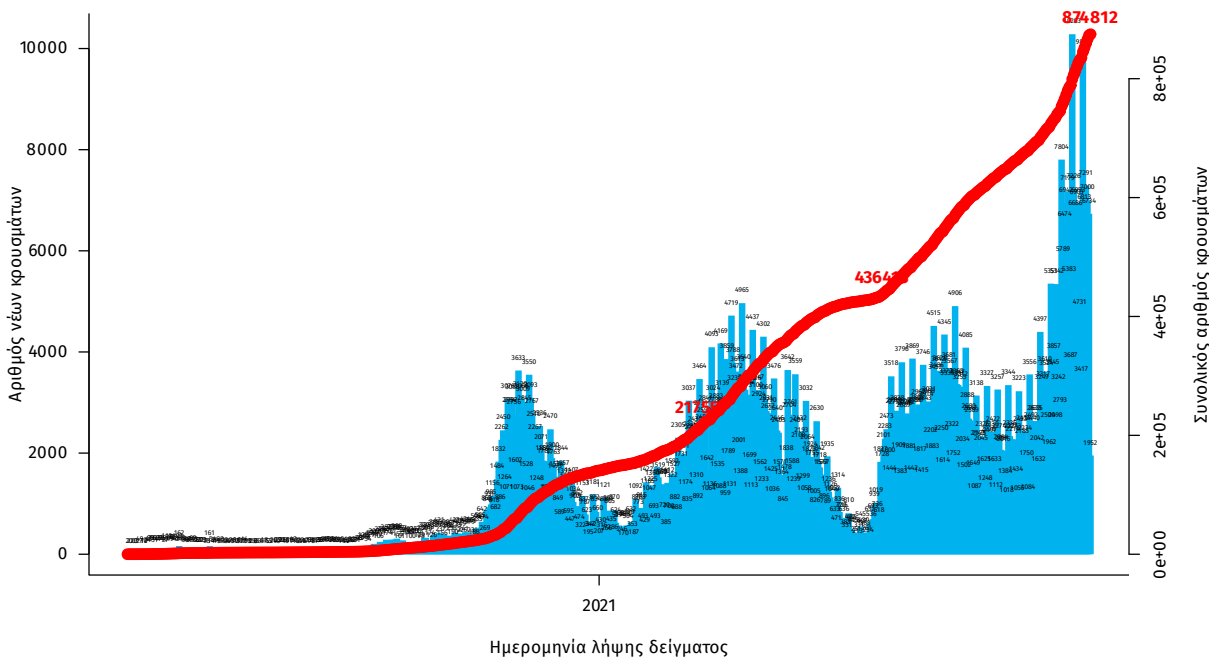

Σημ.: οι στήλες στο Διάγραμμα 1 εκφράζουν τον αριθμό νέων κρουσμάτων με βάση την ημερομηνία λήψης εργαστηριακού δείγματος, και όχι με βάση την ημερομηνία ανακοίνωσης των κρουσμάτων.

¹ Ο συνολικός αριθμός επιβεβαιωμένων κρουσμάτων έχει αναθεωρηθεί κατόπιν ελέγχου των δεδομένων.

Οι νέοι **θάνατοι** ασθενών με COVID-19 είναι **69**, ενώ από την έναρξη της επιδημίας έχουν καταγραφεί συνολικά **17.237 θάνατοι**. Το 95.3% είχε υποκείμενο νόσημα ή/και ηλικία 70 ετών και άνω.

Διάγραμμα 2: Αριθμός εργαστηριακά επιβεβαιωμένων θανάτων με COVID-19 στην Ελλάδα, 20 Νοεμβρίου 2021

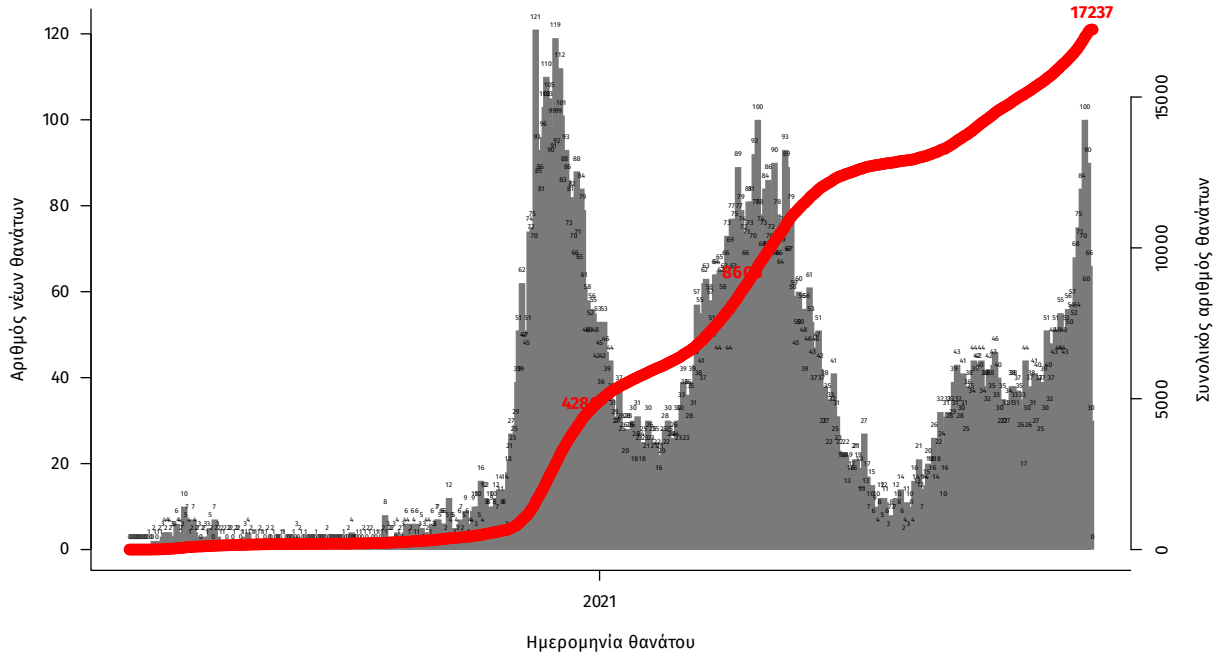

Σημ.: οι στήλες στο Διάγραμμα 2 εκφράζουν τον αριθμό νέων θανάτων με βάση την ημερομηνία θανάτου

Η διαχρονική εξέλιξη των συνολικών κρουσμάτων και συνολικού αριθμού των θανάτων ασθενών COVID-19 παρουσιάζεται στο ακόλουθο διάγραμμα.

Διάγραμμα 3: Διαχρονική εξέλιξη εργαστηριακά επιβεβαιωμένων κρουσμάτων και θανάτων

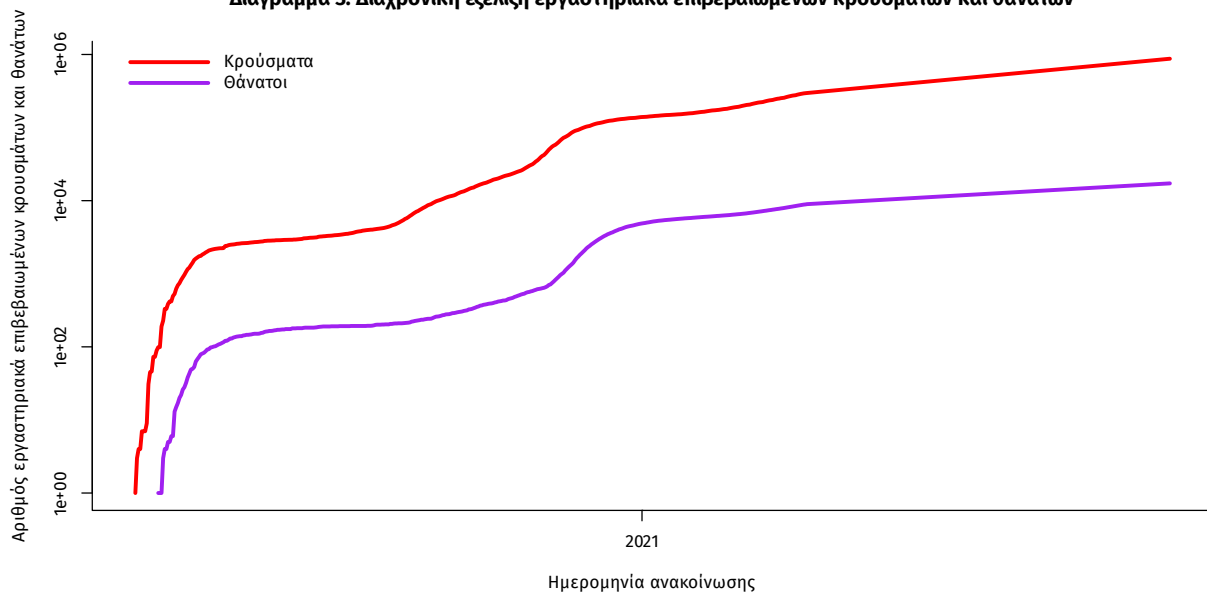

Σημ.: ευθεία γραμμή υποδηλώνει εκθετικό ρυθμό αύξησης της ασθένειας (σε λογαριθμική κλίμακα)

Ο αριθμός των ασθενών που νοσηλεύονται **διασωληνωμένοι** είναι **594** (60.8% άνδρες). Η **διάμεση ηλικία** τους είναι **65** έτη. Το 84.2% έχει υποκείμενο νόσημα ή/και ηλικία 70 ετών και άνω. Μεταξύ των ασθενών που νοσηλεύονται **διασωληνωμένοι**, **493 (83%)** είναι ανεμβολίαστοι ή μερικώς εμβολιασμένοι και **101 (17%)** είναι πλήρως εμβολιασμένοι. Από την αρχή της πανδημίας έχουν εξέλθει από τις ΜΕΘ **3.437** ασθενείς. Οι εισαγωγές² νέων ασθενών Covid-19 στα νοσοκομεία της επικράτειας είναι **452** (ημερήσια μεταβολή **-7.38%**). Ο μέσος όρος εισαγωγών του επταημέρου είναι **438** ασθενείς. Η διάμεση ηλικία των κρουσμάτων είναι **38** έτη (εύρος 0.2 έως 106 έτη), ενώ η διάμεση ηλικία των θανόντων είναι **78** έτη (εύρος 0.2 έως 106 έτη).

Διάγραμμα 4: Ηλικιακή Κατανομή κρουσμάτων, νοσηλευόμενων στις ΜΕΘ και ασθενών που απεβίωσαν από την αρχή της πανδημίας

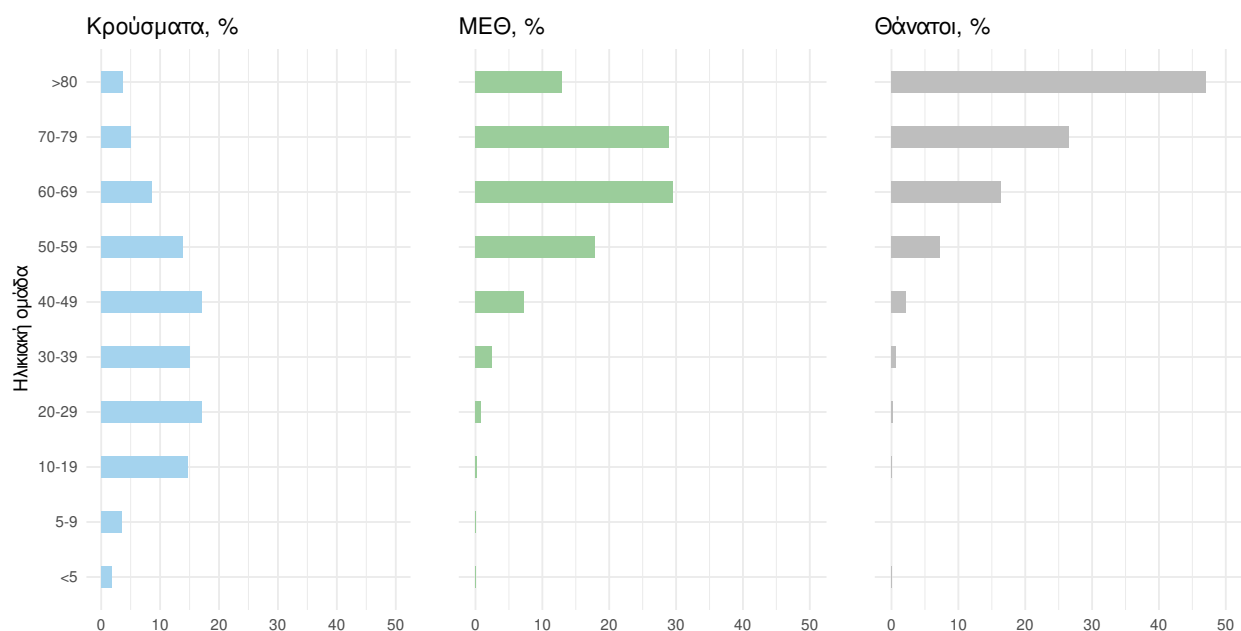

Ακολουθώς παρουσιάζεται η ηλικιακή κατανομή των (α) συνολικών κρουσμάτων, (β) των περιστατικών που κατέληξαν σε θάνατο και (γ) των ασθενών που νοσηλεύονται διασωληνωμένοι:

Πίνακας 1: Ηλικιακή κατανομή επιβεβαιωμένων κρουσμάτων COVID-19

	Σύνολο κρουσμάτων COVID-19*	Θάνατοι ασθενών με COVID-19	Νοσηλευόμενοι διασωληνωθέντες
Σύνολο			
0 – 17 ετών	140321 (16.1%)	3 (0.0%)	2 (0.3%)
18 – 39 ετών	312430 (35.9%)	133 (0.8%)	23 (3.9%)
40 – 64 ετών	310523 (35.7%)	2741 (15.9%)	262 (44.1%)
65 και άνω	106990 (12.3%)	14360 (83.3%)	307 (51.7%)
Άνδρες			
0 – 17 ετών	72888 (16.6%)	1 (0.0%)	2 (0.5%)
18 – 39 ετών	163975 (37.2%)	96 (1.0%)	18 (4.9%)
40 – 64 ετών	152812 (34.7%)	1825 (18.7%)	177 (48.5%)
65 και άνω	50725 (11.5%)	7820 (80.3%)	168 (46.0%)
Γυναίκες			
0 – 17 ετών	67432 (15.7%)	2 (0.0%)	0 (0.0%)
18 – 39 ετών	148449 (34.5%)	37 (0.5%)	5 (2.2%)
40 – 64 ετών	157697 (36.7%)	916 (12.2%)	85 (37.1%)
65 και άνω	56259 (13.1%)	6540 (87.3%)	139 (60.7%)

* Τα στοιχεία αφορούν τα κρούσματα εκείνα για τα οποία είναι γνωστή και επιβεβαιωμένη η ηλικία τους

²τα δεδομένα αφορούν τις εισαγωγές της προηγούμενης μέρας που έχουν δηλωθεί στο ΕΚΑΒ.

Κατανομή ανακοινωθέντων εγχώριων κρουσμάτων: Από το σύνολο των **5.991 νέων** κρουσμάτων του νέου ιού στη χώρα **9** είναι εισαγόμενα εκ των οποίων **4** εντοπίστηκαν κατόπιν ελέγχων στις πύλες εισόδου της χώρας . Η κατανομή των **5.982** νέων εγχώριων κρουσμάτων ανά Περιφερειακή Ενότητα παρουσιάζεται στον κατωτέρω πίνακα.³

Πίνακας 2: Ημερήσιος αριθμός και κρούσματα ανά 100.000 πληθυσμού επιβεβαιωμένων εγχώριων κρουσμάτων COVID-19 ανά περιφερειακή ενότητα στις 20 Νοεμβρίου 2021

ΠΕΡΙΦΕΡΕΙΑΚΗ ΕΝΟΤΗΤΑ	ΚΡΟΥΣΜΑΤΑ	ΜΕΣΟΣ ΟΡΟΣ ΚΡΟΥΣΜΑΤΩΝ ΤΩΝ ΤΕΛΕΥΤΑΙΩΝ 7 ΗΜΕΡΩΝ		ΚΡΟΥΣΜΑΤΑ ΑΝΑ 100000 ΠΛΗΘΥΣΜΟ	ΠΕΡΙΦΕΡΕΙΑΚΗ ΕΝΟΤΗΤΑ	ΚΡΟΥΣΜΑΤΑ	ΜΕΣΟΣ ΟΡΟΣ ΚΡΟΥΣΜΑΤΩΝ ΤΩΝ ΤΕΛΕΥΤΑΙΩΝ 7 ΗΜΕΡΩΝ		ΚΡΟΥΣΜΑΤΑ ΑΝΑ 100000 ΠΛΗΘΥΣΜΟ
		ΚΡΟΥΣΜΑΤΑ	ΚΡΟΥΣΜΑΤΑ				ΚΡΟΥΣΜΑΤΑ	ΚΡΟΥΣΜΑΤΑ	
ΑΓΙΟ ΟΡΟΣ	1	1,57	55,22		ΚΩ	16	15,86	46,52	
ΑΙΤΩΛΟΑΚΑΡΝΑΝΙΑΣ	130	130,43	61,67		ΛΑΚΩΝΙΑΣ	25	30,29	28,05	
ΑΝΑΤΟΛΙΚΗΣ ΑΤΤΙΚΗΣ	210	206,14	41,8		ΛΑΡΙΣΣΑΣ	216	252,14	75,97	
ΑΡΓΟΛΙΔΑΣ	31	44,00	31,94		ΛΑΣΙΘΙΟΥ	6	17,14	7,96	
ΑΡΚΑΔΙΑΣ	22	35,71	25,38		ΛΕΣΒΟΥ	51	62,86	59	
ΑΡΤΑΣ	35	45,71	51,56		ΛΕΥΚΑΔΑΣ	9	5,71	37,99	
ΑΧΑΪΑΣ	185	218,86	59,62		ΛΗΜΝΟΥ	4	7,14	23,17	
ΒΟΙΩΤΙΑΣ	64	60,86	54,27		ΜΑΓΝΗΣΙΑΣ	153	167,43	80,52	
ΒΟΡΕΙΟΥ ΤΟΜΕΑ ΑΘΗΝΩΝ	212	196,29	35,83		ΜΕΣΣΗΝΙΑΣ	82	75,29	51,26	
ΓΡΕΒΕΝΩΝ	20	31,43	62,98		ΜΗΛΟΥ	1	0,29	10,07	
ΔΡΑΜΑΣ	45	66,86	45,78		ΜΥΚΟΝΟΥ	2	3,57	19,74	
ΔΥΤΙΚΗΣ ΑΤΤΙΚΗΣ	66	69,00	41,01		ΝΑΞΟΥ	3	1,29	14,4	
ΔΥΤΙΚΟΥ ΤΟΜΕΑ ΑΘΗΝΩΝ	215	199,14	43,91		ΝΗΣΩΝ	27	22,57	36,17	
ΕΒΡΟΥ	143	134,00	96,66		ΝΟΤΙΟΥ ΤΟΜΕΑ ΑΘΗΝΩΝ	200	189,00	37,75	
ΕΥΒΟΙΑΣ	44	42,71	20,87		ΞΑΝΘΗΣ	77	76,43	69,23	
ΕΥΡΥΤΑΝΙΑΣ	10	11,43	49,8		ΠΑΡΟΥ	6	4,14	40,2	
ΖΑΚΥΝΘΟΥ	14	18,14	34,35		ΠΕΙΡΑΙΩΣ	225	196,14	50,11	
ΗΛΕΙΑΣ	24	31,29	15,07		ΠΕΛΛΑΣ	104	116,14	74,46	
ΗΜΑΘΙΑΣ	110	113,57	78,23		ΠΙΕΡΙΑΣ	99	94,71	78,14	
ΗΡΑΚΛΕΙΟΥ	121	131,86	39,61		ΠΡΕΒΕΖΑΣ	37	32,71	64,36	
ΘΑΣΟΥ	10	10,86	72,62		ΡΕΘΥΜΝΟΥ	54	53,57	63,08	
ΘΕΣΣΑΛΟΝΙΚΗΣ	1049	1053,00	94,48		ΡΟΔΟΠΗΣ	48	55,14	42,84	
ΘΗΡΑΣ	3	3,29	15,89		ΡΟΔΟΥ	57	43,00	47,57	
ΙΩΑΝΝΙΝΩΝ	98	111,71	58,37		ΣΑΜΟΥ	6	6,71	18,19	
ΚΑΒΑΛΑΣ	43	53,14	34,42		ΣΕΡΡΩΝ	141	133,29	79,92	
ΚΑΛΥΜΝΟΥ	3	4,43	10,19		ΣΠΟΡΑΔΩΝ	1	5,00	7,25	
ΚΑΡΔΙΤΣΑΣ	84	76,71	73,98		ΣΥΡΟΥ	1	1,29	4,65	
ΚΑΣΤΟΡΙΑΣ	27	32,43	53,65		ΤΡΙΚΑΛΩΝ	78	92,71	59,5	
ΚΕΑΣ - ΚΥΘΝΟΥ	6	1,29	153,41		ΦΘΙΩΤΙΔΑΣ	108	118,29	68,25	
ΚΕΝΤΡΙΚΟΥ ΤΟΜΕΑ ΑΘΗΝΩΝ	477	452,86	46,33		ΦΛΩΡΙΝΑΣ	41	32,00	79,74	
ΚΕΡΚΥΡΑΣ	79	86,14	75,69		ΦΩΚΙΔΑΣ	6	11,00	14,87	
ΚΕΦΑΛΛΗΝΙΑΣ	11	6,00	30,73		ΧΑΛΚΙΔΙΚΗΣ	58	71,57	54,76	
ΚΙΛΚΙΣ	73	71,00	90,77		ΧΑΝΙΩΝ	52	46,00	33,21	
ΚΟΖΑΝΗΣ	158	154,57	105,2		ΧΙΟΥ	3	3,00	5,7	
ΚΟΡΙΝΘΙΑΣ	60	65,57	41,36		ΥΠΟ ΔΙΕΡΕΥΝΗΣΗ	91			

³ Η παρούσα κατανομή δύναται να τροποποιηθεί ανάλογα τα διαθέσιμα επιδημιολογικά δεδομένα, αναγράφονται μόνο οι ΠΕ με καταγεγραμμένα κρούσματα

Δείγματα που έχουν ελεγχθεί: Από την 1η Ιανουαρίου 2020 μέχρι σήμερα, στα εργαστήρια που διενεργούν ελέγχους για τον νέο κορωνοϊό (SARS-CoV-2) και που δηλώνουν συστηματικά το σύνολο των δειγμάτων που ελέγχουν, έχουν συνολικά ελεγχθεί **7.328.695** κλινικά δείγματα ενώ από Μονάδες Υγείας και Κλιμάκια του ΕΟΔΥ που διενεργούν ελέγχους Rapid Ag έχουν ελεγχθεί **25.443.744** δείγματα. Ο μέσος όρος του επταημέρου είναι **376.084** δειγματοληπτικοί έλεγχοι.

Αυτοδιαγνωστικοί έλεγχοι (Self-tests): Έως 19 Νοεμβρίου 2021, έχουν καταγραφεί ηλεκτρονικά **54.141.696** δηλώσεις αποτελέσματος αυτοδιαγνωστικού ελέγχου, ενώ **3.130.936** άτομα προσήλθαν για επανέλεγχο.

Μαζικές Δειγματοληψίες ΕΟΔΥ: Στις 19 Νοεμβρίου 2021, πραγματοποιήθηκαν 173 δράσεις δειγματοληπτικών ελέγχων από τις Κινητές Ομάδες Υγείας (ΚΟΜΥ) του ΕΟΔΥ, στις οποίες διενεργήθηκαν 32.075 έλεγχοι Rapid Ag και ανευρέθηκαν 1.005 θετικά (3,13%).

Διάγραμμα 5: Ελεγχθέντα δείγματα COVID-19, 20 Νοεμβρίου 2021

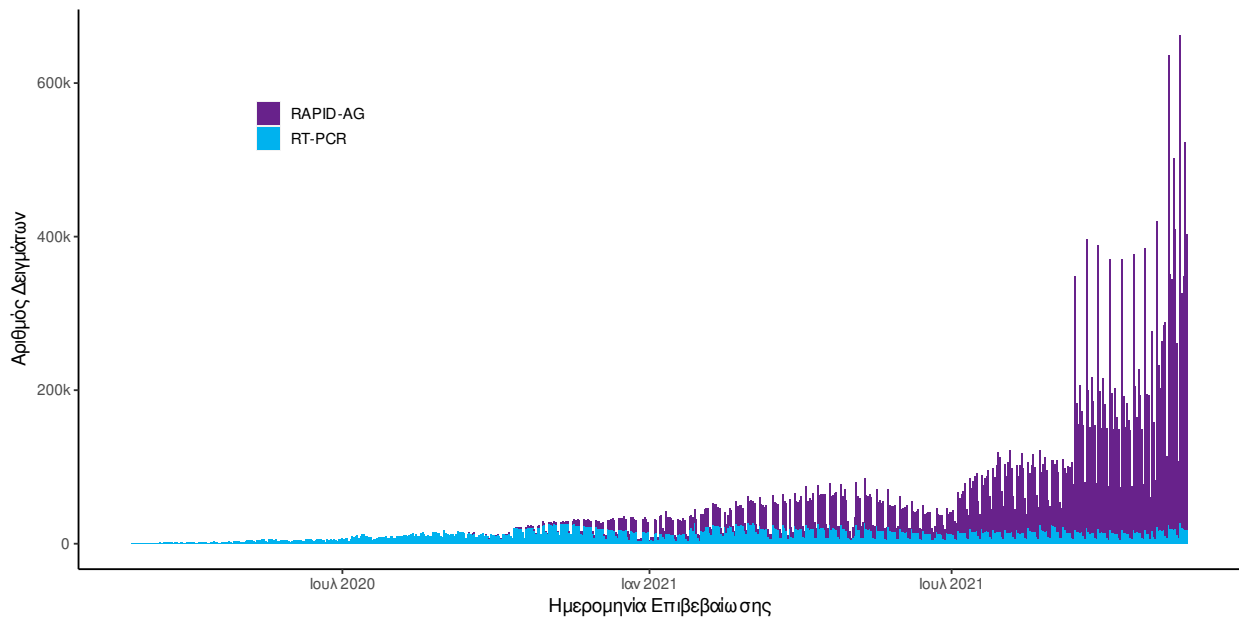

Διάγραμμα 6: Ελεγχθέντα δείγματα αυτοδιαγνωστικών ελέγχων COVID-19, 20 Νοεμβρίου 2021

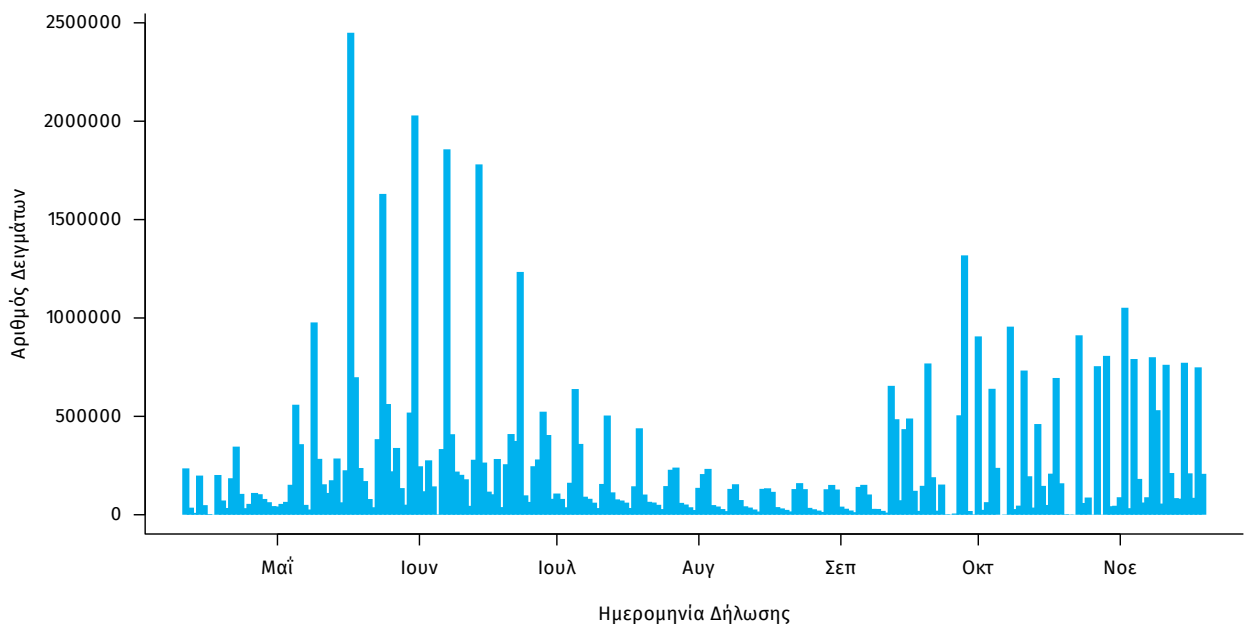

Γεωγραφική διασπορά: Ο χάρτης αποτυπώνει τη γεωγραφική κατανομή των συνολικών κρουσμάτων COVID-19 (από την αρχή της επιδημίας) ανά Περιφερειακή Ενότητα της χώρας, με βάση την δηλωθείσα διεύθυνση μόνιμης κατοικίας του ασθενούς, ή τη διεύθυνση προσωρινής διαμονής για τους τουρίστες και άλλους προσωρινά διαμένοντες στην Ελλάδα. Συμπεριλαμβάνονται τόσο κρούσματα με ιστορικό ταξιδιού (“εισαγόμενα”) όσο και κρούσματα με πιθανή εγχώρια μετάδοση.

Διάγραμμα 7: Χάρτης αθροιστικής επίπτωσης επιβεβαιωμένων κρουσμάτων COVID-19, 20 Νοεμβρίου 2021

Με βάση τον τόπο μόνιμης κατοικίας, ή προσωρινής διαμονής (για τους προσωρινά διαμένοντες)

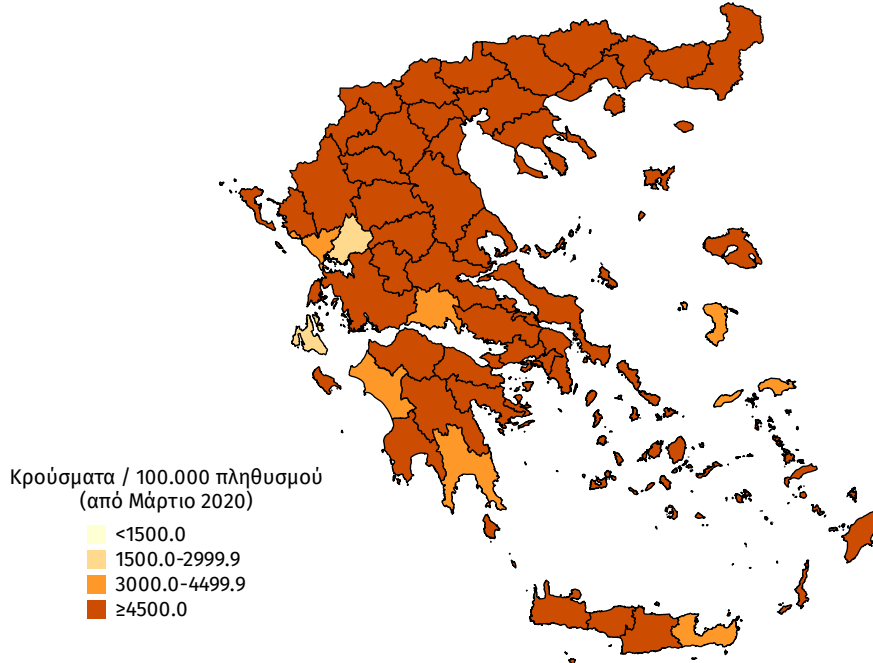

Διάγραμμα 8: Χάρτης επίπτωσης τελευταίων δεκατεσσάρων ημερών επιβεβαιωμένων κρουσμάτων COVID-19, 20 Νοεμβρίου 2021

Με βάση τον τόπο μόνιμης κατοικίας, ή προσωρινής διαμονής (για τους προσωρινά διαμένοντες)

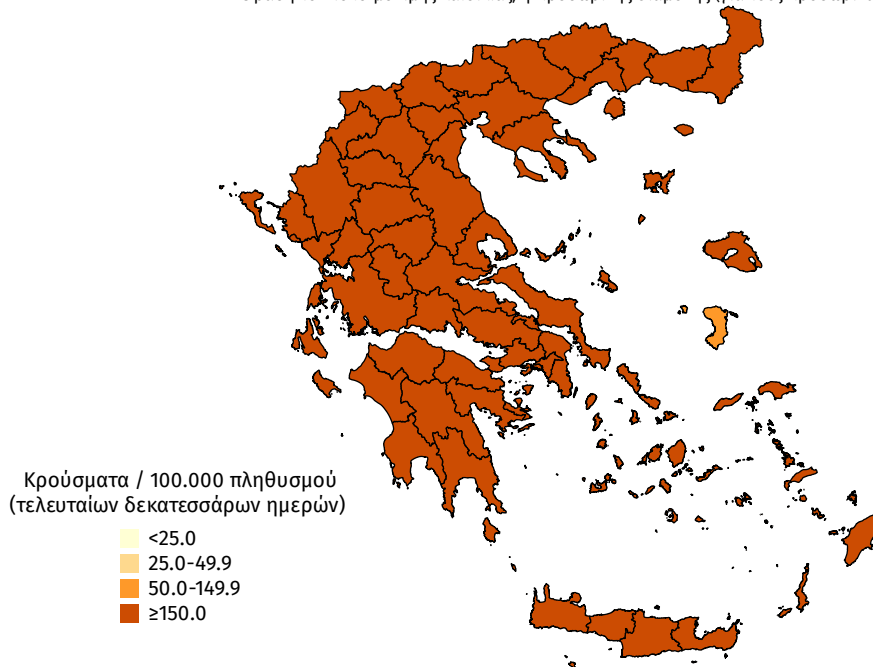

Παράρτημα 1: Επιδημικές καμπύλες κρουσμάτων COVID-19 με βάση την δηλωθείσα διεύθυνση μόνιμης κατοικίας του κρούσματος ή τη διεύθυνση προσωρινής διαμονής για τους τουρίστες και άλλους προσωρινά διαμένοντες στην Ελλάδα. Συμπεριλαμβάνονται τόσο κρούσματα με ιστορικό ταξιδιού όσο και κρούσματα με πιθανή εγχώρια μετάδοση.

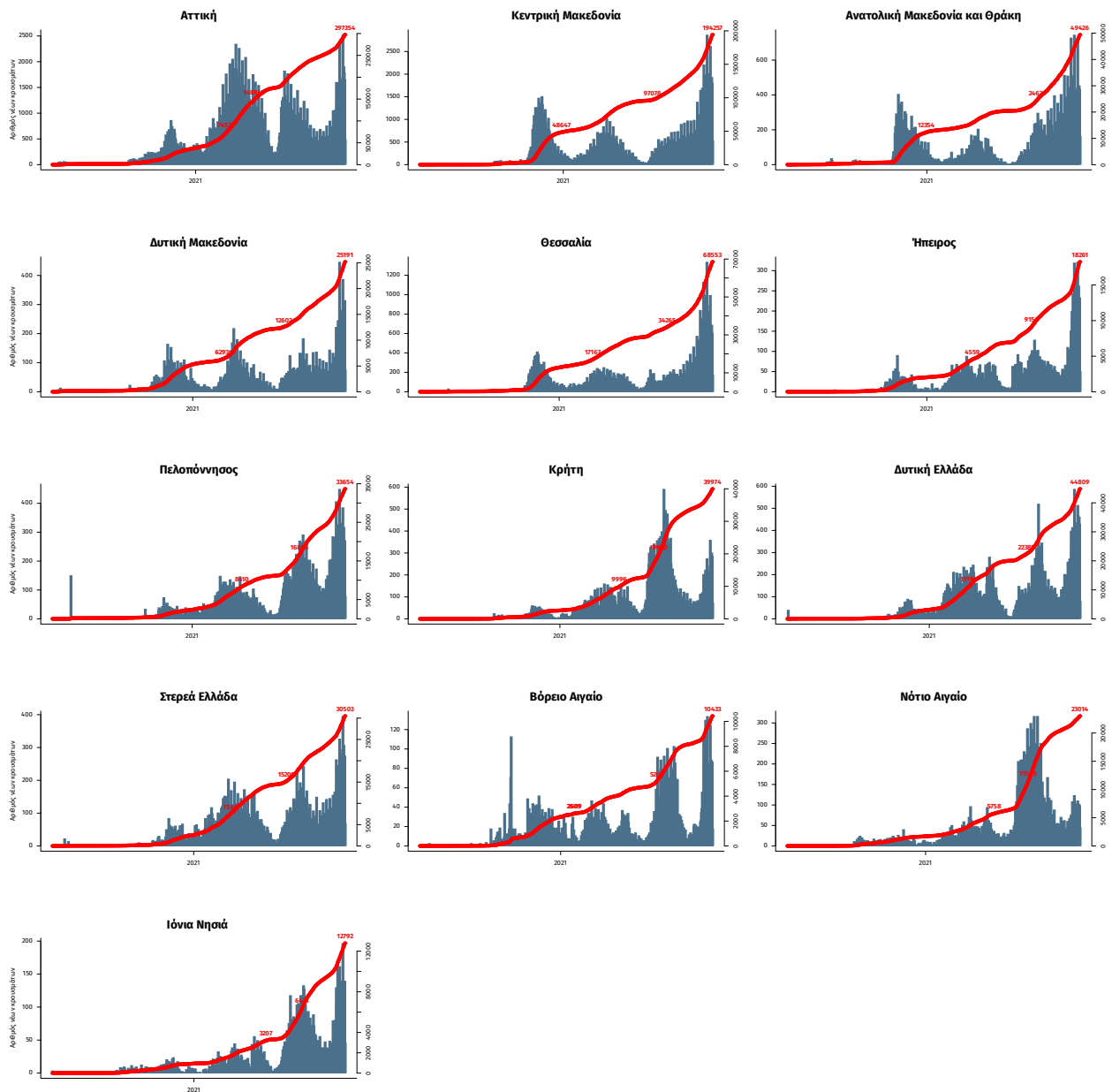

Σημ.: οι στήλες εκφράζουν τον αριθμό νέων κρουσμάτων με βάση την ημερομηνία λήψης εργαστηριακού δείγματος, και όχι με βάση την ημερομηνία ανακοίνωσης των κρουσμάτων.