



Ημερήσια έκθεση επιδημιολογικής επιτήρησης λοιμωξης από το νέο κορωνοϊό (COVID-19)

Δεδομένα έως 19 Νοεμβρίου 2021, ώρα 15:00

Εισαγωγή

Τα στοιχεία που παρουσιάζονται αφορούν περιστατικά από την επιδημιολογική επιτήρηση της νόσου από το νέο κορωνοϊό (COVID-19), με βάση τα δεδομένα που έχουν δηλωθεί στον ΕΟΔΥ και καταγραφεί μέχρι τις 19 Νοεμβρίου 2021 (ώρα 15:00).

Τα **νέα εργαστηριακά επιβεβαιωμένα κρούσματα** της νόσου που καταγράφηκαν τις τελευταίες 24 ώρες είναι **7.805**, εκ των οποίων **11** εντοπίστηκαν κατόπιν ελέγχων στις πύλες εισόδου της χώρας. Ο **συνολικός αριθμός** των κρουσμάτων ανέρχεται σε **868.868** (ημερήσια μεταβολή +0.9%), εκ των οποίων **50.7% άνδρες**.¹ Με βάση τα επιβεβαιωμένα κρούσματα των τελευταίων 7 ημερών, 113 θεωρούνται σχετιζόμενα με ταξίδι από το εξωτερικό και 3.204 είναι σχετιζόμενα με ήδη γνωστό κρούσμα.

Ημερήσια εξέλιξη της πανδημίας: Η ημερήσια κατανομή των επιβεβαιωμένων κρουσμάτων είναι η ακόλουθη (η γραμμή παριστάνει την συνολική, αθροιστική κατανομή των κρουσμάτων).

Διάγραμμα 1: Αριθμός εργαστηριακά επιβεβαιωμένων κρουσμάτων COVID-19 στην Ελλάδα, 19 Νοεμβρίου 2021

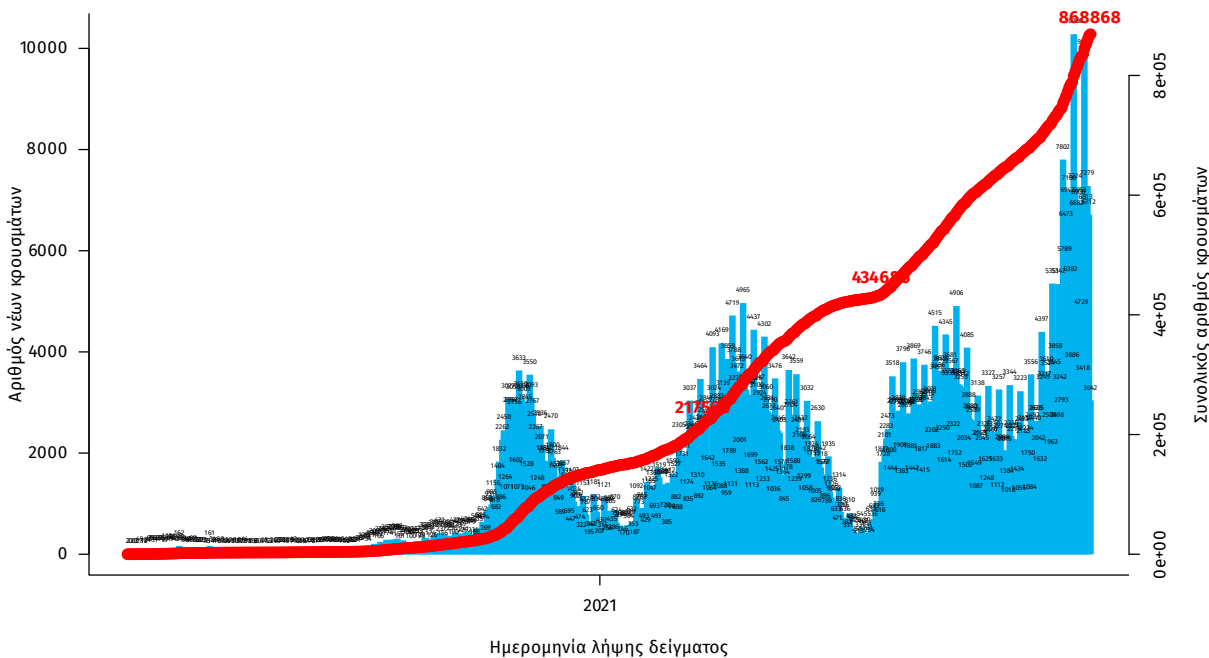

Σημ.: οι στήλες στο Διάγραμμα 1 εκφράζουν τον αριθμό νέων κρουσμάτων με βάση την ημερομηνία λήψης εργαστηριακού δείγματος, και όχι με βάση την ημερομηνία ανακοίνωσης των κρουσμάτων.

¹ Ο συνολικός αριθμός επιβεβαιωμένων κρουσμάτων έχει αναθεωρηθεί κατόπιν ελέγχου των δεδομένων.

Οι νέοι **θάνατοι** ασθενών με COVID-19 είναι **91**, ενώ από την έναρξη της επιδημίας έχουν καταγραφεί συνολικά **17.168 θάνατοι**.² Το 95.3% είχε υποκείμενο νόσημα ή/και ηλικία 70 ετών και άνω.

Διάγραμμα 2: Αριθμός εργαστηριακά επιβεβαιωμένων θανάτων με COVID-19 στην Ελλάδα, 19 Νοεμβρίου 2021

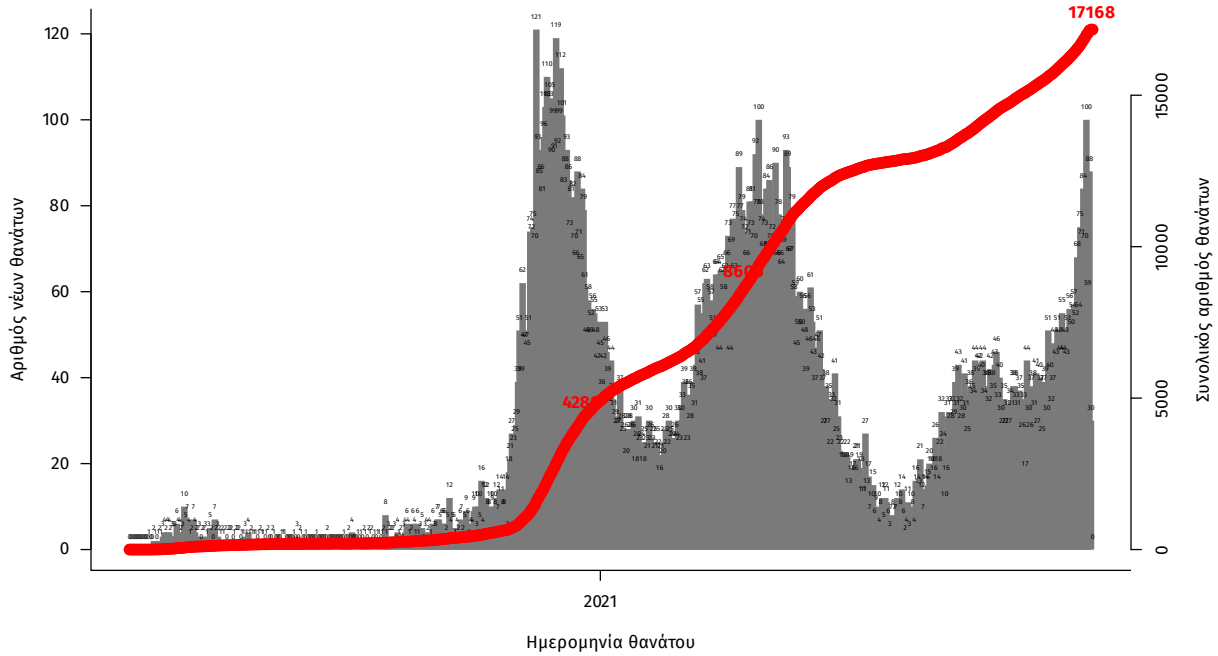

Σημ.: οι στήλες στο Διάγραμμα 2 εκφράζουν τον αριθμό νέων θανάτων με βάση την ημερομηνία θανάτου

Η διαχρονική εξέλιξη των συνολικών κρουσμάτων και συνολικού αριθμού των θανάτων ασθενών COVID-19 παρουσιάζεται στο ακόλουθο διάγραμμα.

Διάγραμμα 3: Διαχρονική εξέλιξη εργαστηριακά επιβεβαιωμένων κρουσμάτων και θανάτων

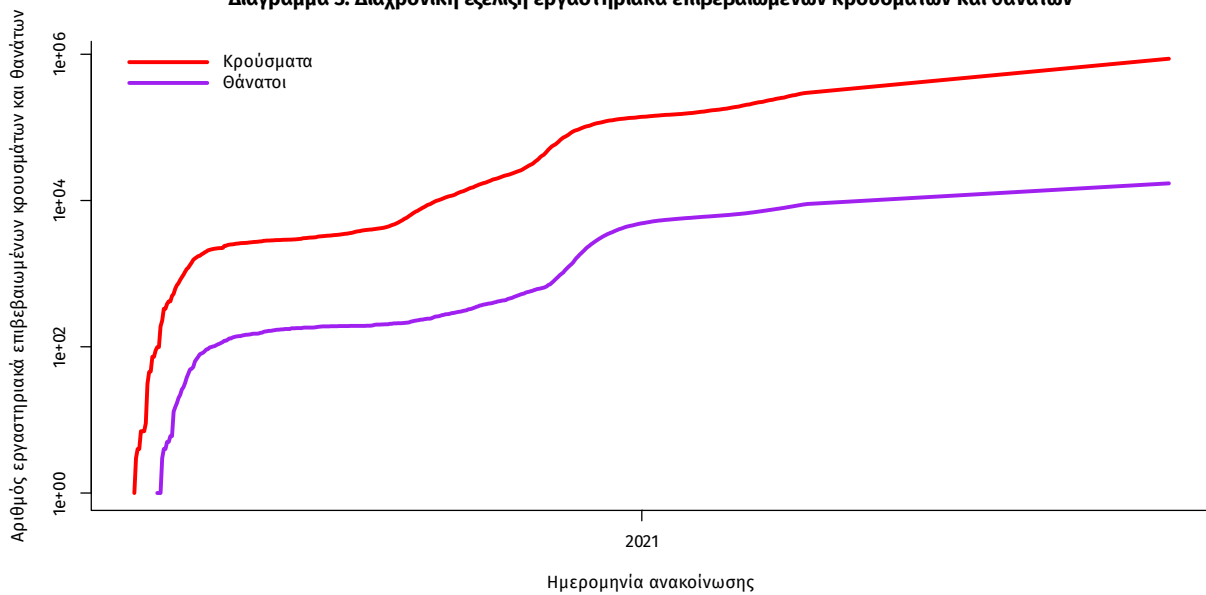

Σημ.: ευθεία γραμμή υποδηλώνει εκθετικό ρυθμό αύξησης της ασθένειας (σε λογαριθμική κλίμακα)

²Πραγματοποιήθηκε ενσωμάτωση θανάτων που καταγράφηκαν με καθυστέρηση στο Εθνικό Μητρώο COVID19

Ο αριθμός των ασθενών που νοσηλεύονται **διασωληνωμένοι** είναι **575** (61.2% άνδρες). Η **διάμεση ηλικία** τους είναι **65** έτη. Το 84.3% έχει υποκείμενο νόσημα ή/και ηλικία 70 ετών και άνω. Μεταξύ των ασθενών που νοσηλεύονται **διασωληνωμένοι**, **475 (82.61%)** είναι ανεμβολίαστοι ή μερικώς εμβολιασμένοι και **100 (17.39%)** είναι πλήρως εμβολιασμένοι. Από την αρχή της πανδημίας έχουν εξέλθει από τις ΜΕΘ **3.434** ασθενείς. Οι εισαγωγές³ νέων ασθενών Covid-19 στα νοσοκομεία της επικράτειας είναι **488** (ημερήσια μεταβολή **+15.09%**). Ο μέσος όρος εισαγωγών του επταημέρου είναι **432** ασθενείς. Η διάμεση ηλικία των κρουσμάτων είναι **38** έτη (εύρος 0.2 έως 106 έτη), ενώ η διάμεση ηλικία των θανόντων είναι **78** έτη (εύρος 0.2 έως 106 έτη).

Διάγραμμα 4: Ηλικιακή Κατανομή κρουσμάτων, νοσηλευόμενων στις ΜΕΘ και ασθενών που απεβίωσαν από την αρχή της πανδημίας

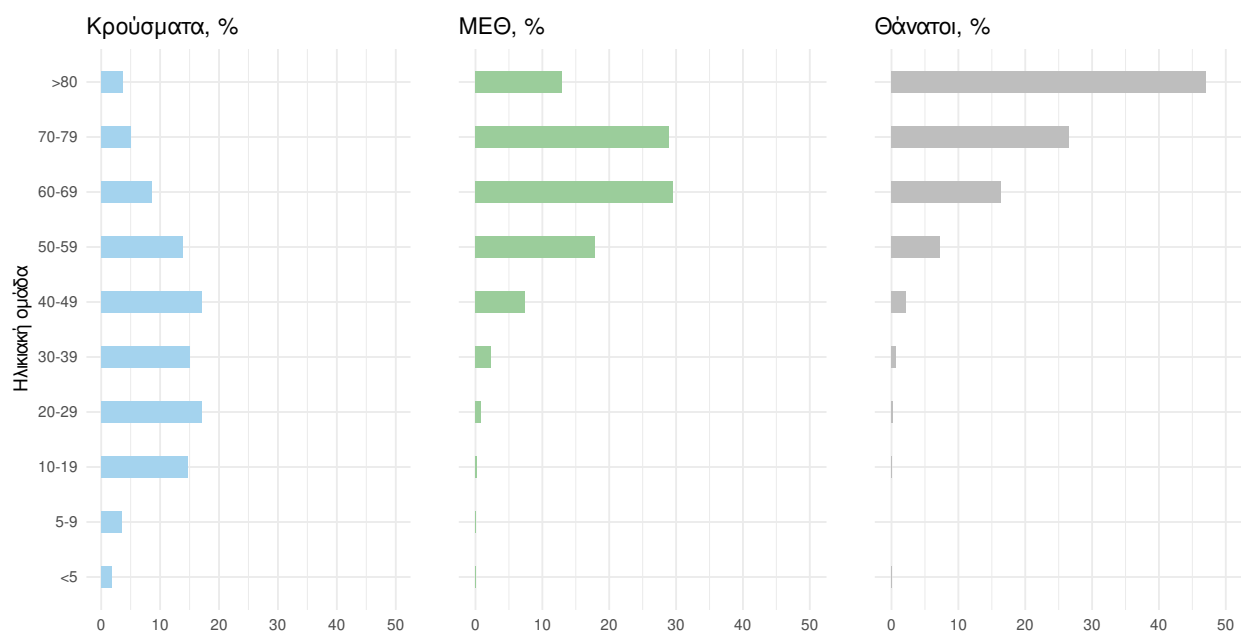

Ακολουθώς παρουσιάζεται η ηλικιακή κατανομή των (α) συνολικών κρουσμάτων, (β) των περιστατικών που κατέληξαν σε θάνατο και (γ) των ασθενών που νοσηλεύονται διασωληνωμένοι:

Πίνακας 1: Ηλικιακή κατανομή επιβεβαιωμένων κρουσμάτων COVID-19

	Σύνολο κρουσμάτων COVID-19*	Θάνατοι ασθενών με COVID-19	Νοσηλευόμενοι διασωληνωθέντες
Σύνολο			
0 – 17 ετών	138938 (16.1%)	3 (0.0%)	2 (0.3%)
18 – 39 ετών	310668 (35.9%)	133 (0.8%)	18 (3.1%)
40 – 64 ετών	308371 (35.7%)	2731 (15.9%)	251 (43.7%)
65 και άνω	106345 (12.3%)	14301 (83.3%)	304 (52.9%)
Άνδρες			
0 – 17 ετών	72157 (16.5%)	1 (0.0%)	2 (0.6%)
18 – 39 ετών	163071 (37.3%)	96 (1.0%)	15 (4.2%)
40 – 64 ετών	151753 (34.7%)	1818 (18.7%)	169 (47.5%)
65 και άνω	50433 (11.5%)	7789 (80.3%)	170 (47.8%)
Γυναίκες			
0 – 17 ετών	66780 (15.6%)	2 (0.0%)	0 (0.0%)
18 – 39 ετών	147591 (34.6%)	37 (0.5%)	3 (1.4%)
40 – 64 ετών	156604 (36.7%)	913 (12.2%)	82 (37.4%)
65 και άνω	55906 (13.1%)	6512 (87.2%)	134 (61.2%)

* Τα στοιχεία αφορούν τα κρούσματα εκείνα για τα οποία είναι γνωστή και επιβεβαιωμένη η ηλικία τους

³τα δεδομένα αφορούν τις εισαγωγές της προηγούμενης μέρας που έχουν δηλωθεί στο ΕΚΑΒ.

Κατανομή ανακοινωθέντων εγχώριων κρουσμάτων: Από το σύνολο των **7.805 νέων** κρουσμάτων του νέου ιού στη χώρα **19** είναι εισαγόμενα εκ των οποίων **11** εντοπίστηκαν κατόπιν ελέγχων στις πύλες εισόδου της χώρας . Η κατανομή των **7.786** νέων εγχώριων κρουσμάτων ανά Περιφερειακή Ενότητα παρουσιάζεται στον κατωτέρω πίνακα.⁴

Πίνακας 2: Ημερήσιος αριθμός και κρούσματα ανά 100.000 πληθυσμού επιβεβαιωμένων εγχώριων κρουσμάτων COVID-19 ανά περιφερειακή ενότητα στις 19 Νοεμβρίου 2021

ΠΕΡΙΦΕΡΕΙΑΚΗ ΕΝΟΤΗΤΑ	ΚΡΟΥΣΜΑΤΑ	ΜΕΙΣΙΣ ΟΡΟΣ ΚΡΟΥΣΜΑΤΩΝ ΤΩΝ ΤΕΛΕΥΤΑΙΩΝ 7 ΗΜΕΡΩΝ	ΚΡΟΥΣΜΑΤΑ ΑΝΑ 100000 ΠΛΗΘΥΣΜΟ	ΠΕΡΙΦΕΡΕΙΑΚΗ ΕΝΟΤΗΤΑ	ΚΡΟΥΣΜΑΤΑ	ΜΕΙΣΙΣ ΟΡΟΣ ΚΡΟΥΣΜΑΤΩΝ ΤΩΝ ΤΕΛΕΥΤΑΙΩΝ 7 ΗΜΕΡΩΝ	ΚΡΟΥΣΜΑΤΑ ΑΝΑ 100000 ΠΛΗΘΥΣΜΟ
ΑΓΙΟ ΟΡΟΣ	1	1,57	55,22	ΛΑΚΩΝΙΑΣ	45	31,43	50,48
ΑΙΤΩΛΟΑΚΑΡΝΑΝΙΑΣ	175	124,86	83,02	ΛΑΡΙΣΣΑΣ	305	251,00	107,27
ΑΝΑΤΟΛΙΚΗΣ ΑΤΤΙΚΗΣ	273	198,14	54,34	ΛΑΣΙΘΙΟΥ	13	19,29	17,25
ΑΝΔΡΟΥ	1	0,71	10,84	ΛΕΣΒΟΥ	78	61,43	90,24
ΑΡΓΟΛΙΔΑΣ	66	42,71	68,01	ΛΕΥΚΑΔΑΣ	11	6,00	46,43
ΑΡΚΑΔΙΑΣ	55	37,00	63,45	ΛΗΜΝΟΥ	7	7,43	40,55
ΑΡΤΑΣ	62	45,86	91,34	ΜΑΓΝΗΣΙΑΣ	226	165,71	118,94
ΑΧΑΪΑΣ	279	212,71	89,91	ΜΕΣΣΗΝΙΑΣ	76	71,00	47,51
ΒΟΙΩΤΙΑΣ	48	60,14	40,71	ΜΗΛΟΥ	1	0,14	10,07
ΒΟΡΕΙΟΥ ΤΟΜΕΑ ΑΘΗΝΩΝ	248	190,43	41,91	ΜΥΚΟΝΟΥ	4	4,00	39,47
ΓΡΕΒΕΝΩΝ	44	30,14	138,55	ΝΑΞΟΥ	3	0,86	14,4
ΔΡΑΜΑΣ	81	68,00	82,41	ΝΗΣΩΝ	34	20,00	45,55
ΔΥΤΙΚΗΣ ΑΤΤΙΚΗΣ	93	66,00	57,79	ΝΟΤΙΟΥ ΤΟΜΕΑ ΑΘΗΝΩΝ	232	181,57	43,79
ΔΥΤΙΚΟΥ ΤΟΜΕΑ ΑΘΗΝΩΝ	236	189,71	48,2	ΞΑΝΘΗΣ	93	75,00	83,62
ΕΒΡΟΥ	184	125,57	124,37	ΠΑΡΟΥ	3	4,57	20,1
ΕΥΒΟΙΑΣ	59	39,86	27,99	ΠΕΙΡΑΙΩΣ	261	186,14	58,13
ΕΥΡΥΤΑΝΙΑΣ	15	11,00	74,7	ΠΕΛΛΑΣ	133	116,00	95,22
ΖΑΚΥΝΘΟΥ	24	17,43	58,88	ΠΕΡΙΑΣ	108	93,71	85,24
ΗΛΕΙΑΣ	46	31,14	28,88	ΠΡΕΒΕΖΑΣ	40	29,86	69,58
ΗΜΑΘΙΑΣ	146	109,14	103,83	ΡΕΘΥΜΝΟΥ	84	51,57	98,12
ΗΡΑΚΛΕΙΟΥ	180	125,29	58,92	ΡΟΔΟΠΗΣ	67	53,14	59,8
ΘΑΣΟΥ	15	10,71	108,93	ΡΟΔΟΥ	63	39,71	52,57
ΘΕΣΣΑΛΟΝΙΚΗΣ	1303	1017,71	117,35	ΣΑΜΟΥ	14	6,43	42,45
ΘΗΡΑΣ	3	3,57	15,89	ΣΕΡΡΩΝ	148	129,86	83,89
ΙΩΑΝΝΙΝΩΝ	149	115,00	88,74	ΣΠΟΡΑΔΩΝ	5	5,00	36,24
ΚΑΒΑΛΑΣ	74	50,86	59,24	ΣΥΡΟΥ	1	1,43	4,65
ΚΑΛΥΜΝΟΥ	4	4,43	13,58	ΤΗΝΟΥ	3	2,43	34,74
ΚΑΡΔΙΤΣΑΣ	101	74,14	88,95	ΤΡΙΚΑΛΩΝ	119	94,00	90,78
ΚΑΣΤΟΡΙΑΣ	43	31,29	85,45	ΦΘΙΩΤΙΑΣ	144	116,57	91,01
ΚΕΑΣ - ΚΥΘΟΥ	1	0,43	25,57	ΦΛΩΡΙΝΑΣ	49	28,43	95,3
ΚΕΝΤΡΙΚΟΥ ΤΟΜΕΑ ΑΘΗΝΩΝ	573	439,71	55,66	ΦΩΚΙΑΔΑΣ	19	12,00	47,1
ΚΕΡΚΥΡΑΣ	105	86,00	100,6	ΧΑΛΚΙΔΙΚΗΣ	80	72,57	75,54
ΚΕΦΑΛΛΗΝΙΑΣ	8	4,43	22,35	ΧΑΝΙΩΝ	69	42,57	44,07
ΚΥΚΛΗΣ	83	68,43	103,21	ΧΙΟΥ	5	2,57	9,49
ΚΟΖΑΝΗΣ	194	149,14	129,16	ΥΠΟ ΔΙΕΡΕΥΝΗΣΗ	127		
ΚΟΡΙΝΘΙΑΣ	91	62,29	62,72				
ΚΩ	22	14,57	63,96				

⁴Η παρούσα κατανομή δύναται να τροποποιηθεί ανάλογα τα διαθέσιμα επιδημιολογικά δεδομένα, αναγράφονται μόνο οι ΠΕ με καταγεγραμμένα κρούσματα

Δείγματα που έχουν ελεγχθεί: Από την 1η Ιανουαρίου 2020 μέχρι σήμερα, στα εργαστήρια που διενεργούν ελέγχους για τον νέο κορωνοϊό (SARS-CoV-2) και που δηλώνουν συστηματικά το σύνολο των δειγμάτων που ελέγχουν, έχουν συνολικά ελεγχθεί **7.310.495** κλινικά δείγματα ενώ από Μονάδες Υγείας και Κλιμάκια του ΕΟΔΥ που διενεργούν ελέγχους Rapid Ag έχουν ελεγχθεί **25.059.012** δείγματα. Ο μέσος όρος του επταημέρου είναι **377.036** δειγματοληπτικοί έλεγχοι.

Αυτοδιαγνωστικοί έλεγχοι (Self-tests): Έως 18 Νοεμβρίου 2021, έχουν καταγραφεί ηλεκτρονικά **53.585.687** δηλώσεις αποτελέσματος αυτοδιαγνωστικού ελέγχου, ενώ **3.104.963** άτομα προσήλθαν για επανέλεγχο.

Μαζικές Δειγματοληψίες ΕΟΔΥ: Στις 18 Νοεμβρίου 2021, πραγματοποιήθηκαν 186 δράσεις δειγματοληπτικών ελέγχων από τις Κινητές Ομάδες Υγείας (ΚΟΜΥ) του ΕΟΔΥ, στις οποίες διενεργήθηκαν 30.972 έλεγχοι Rapid Ag και ανευρέθηκαν 1.022 θετικά (3,3%).

Διάγραμμα 5: Ελεγχθέντα δείγματα COVID-19, 19 Νοεμβρίου 2021

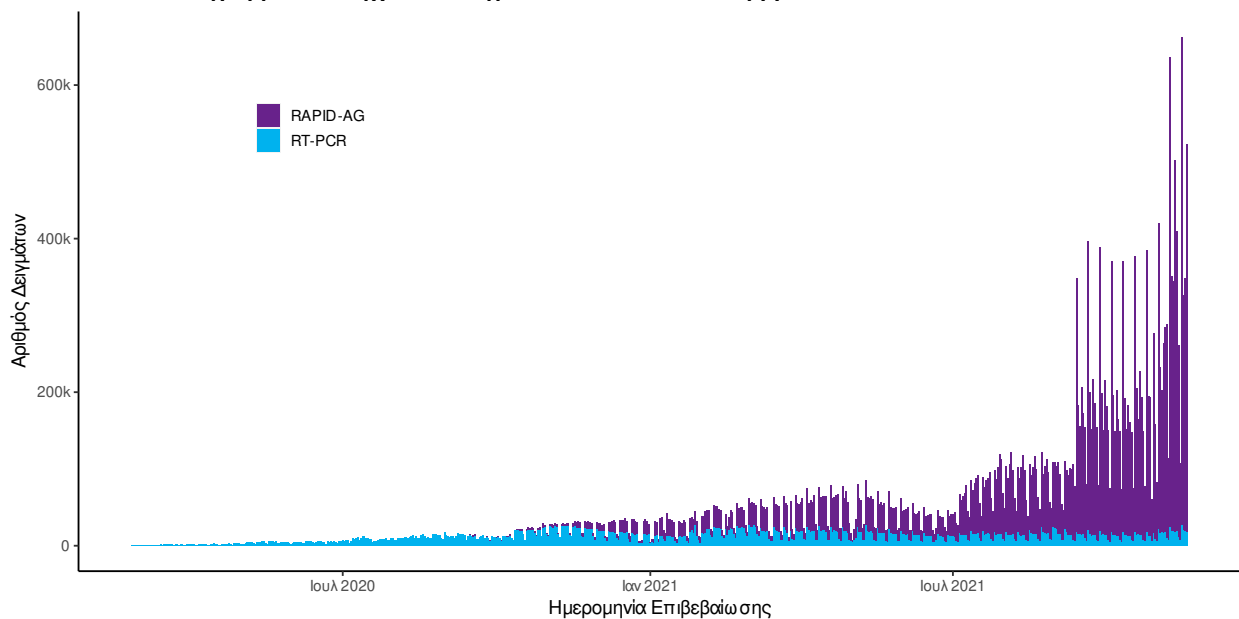

Διάγραμμα 6: Ελεγχθέντα δείγματα αυτοδιαγνωστικών ελέγχων COVID-19, 19 Νοεμβρίου 2021

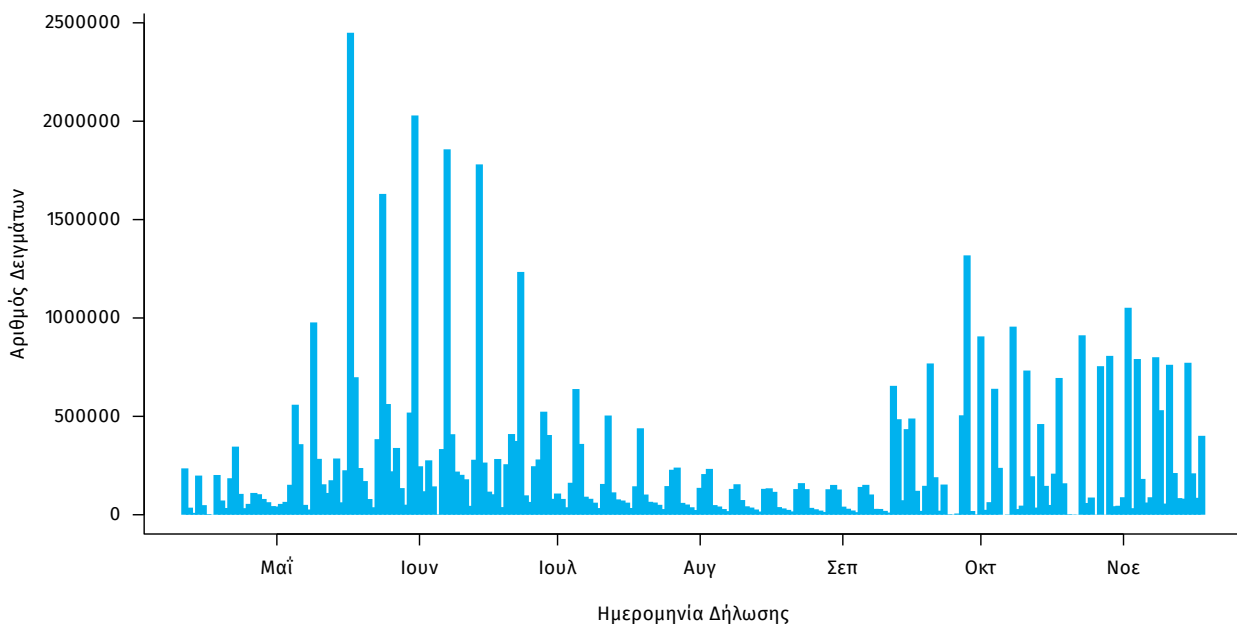

Γεωγραφική διασπορά: Ο χάρτης αποτυπώνει τη γεωγραφική κατανομή των συνολικών κρουσμάτων COVID-19 (από την αρχή της επιδημίας) ανά Περιφερειακή Ενότητα της χώρας, με βάση την δηλωθείσα διεύθυνση μόνιμης κατοικίας του ασθενούς, ή τη διεύθυνση προσωρινής διαμονής για τους τουρίστες και άλλους προσωρινά διαμένοντες στην Ελλάδα. Συμπεριλαμβάνονται τόσο κρούσματα με ιστορικό ταξιδιού (“εισαγόμενα”) όσο και κρούσματα με πιθανή εγχώρια μετάδοση.

Διάγραμμα 7: Χάρτης αθροιστικής επίπτωσης επιβεβαιωμένων κρουσμάτων COVID-19, 19 Νοεμβρίου 2021

Με βάση τον τόπο μόνιμης κατοικίας, ή προσωρινής διαμονής (για τους προσωρινά διαμένοντες)

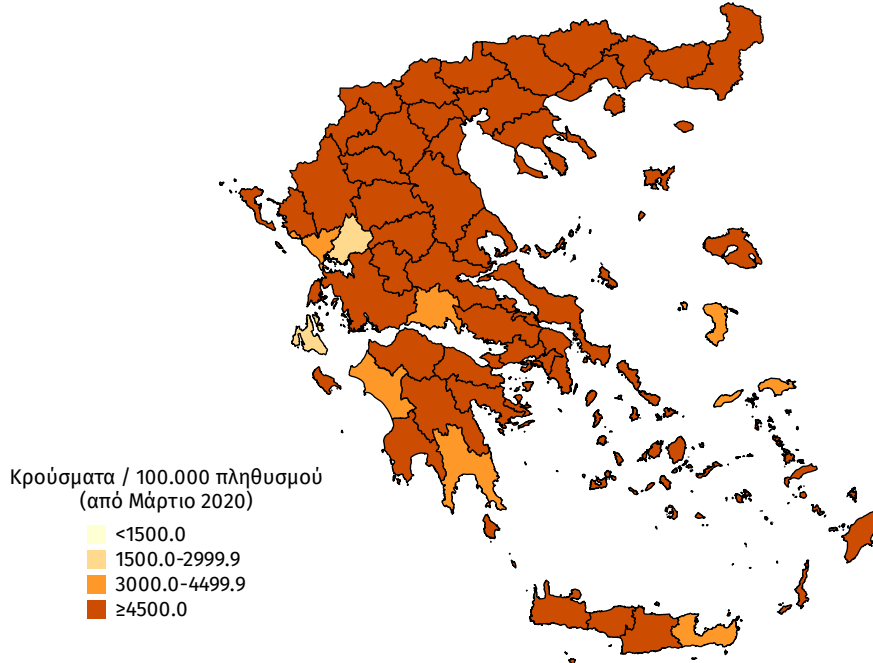

Διάγραμμα 8: Χάρτης επίπτωσης τελευταίων δεκατεσσάρων ημερών επιβεβαιωμένων κρουσμάτων COVID-19, 19 Νοεμβρίου 2021

Με βάση τον τόπο μόνιμης κατοικίας, ή προσωρινής διαμονής (για τους προσωρινά διαμένοντες)

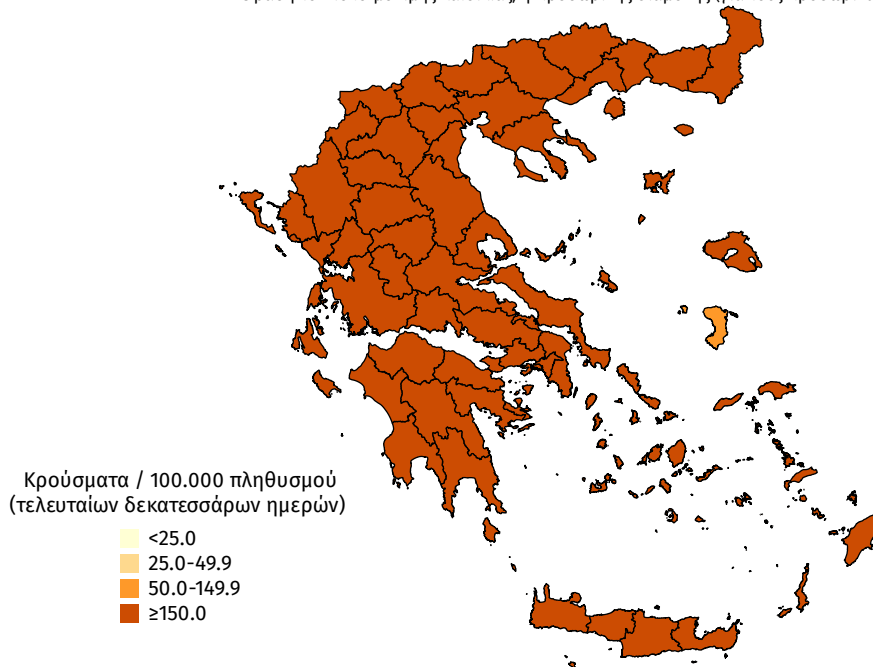

Παράρτημα 1: Επιδημικές καμπύλες κρουσμάτων COVID-19 με βάση την δηλωθείσα διεύθυνση μόνιμης κατοικίας του κρούσματος ή τη διεύθυνση προσωρινής διαμονής για τους τουρίστες και άλλους προσωρινά διαμένοντες στην Ελλάδα. Συμπεριλαμβάνονται τόσο κρούσματα με ιστορικό ταξιδιού όσο και κρούσματα με πιθανή εγχώρια μετάδοση.

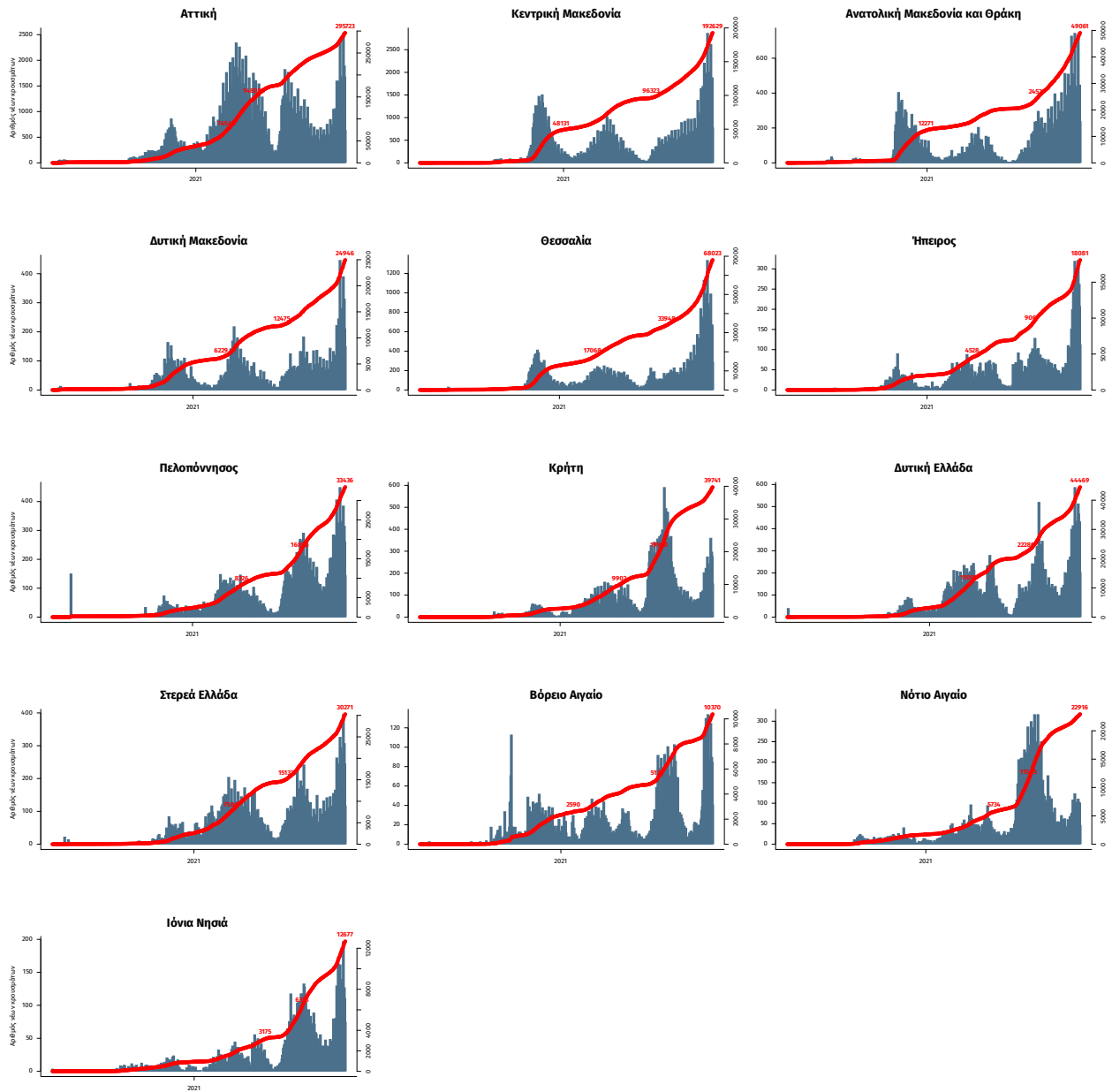

Σημ.: οι στήλες εκφράζουν τον αριθμό νέων κρουσμάτων με βάση την ημερομηνία λήψης εργαστηριακού δείγματος, και όχι με βάση την ημερομηνία ανακοίνωσης των κρουσμάτων.