



ΕΘΝΙΚΟΣ ΟΡΓΑΝΙΣΜΟΣ
ΔΗΜΟΣΙΑΣ ΥΓΕΙΑΣ

Ημερήσια έκθεση επιδημιολογικής επιτήρησης λοιμωξης από το νέο κορωνοϊό (COVID-19)

Δεδομένα έως 17 Οκτωβρίου 2021, ώρα 15:00

Εισαγωγή

Τα στοιχεία που παρουσιάζονται αφορούν περιστατικά από την επιδημιολογική επιτήρηση της νόσου από το νέο κορωνοϊό (COVID-19), με βάση τα δεδομένα που έχουν δηλωθεί στον ΕΟΔΥ και καταγραφεί μέχρι τις 17 Οκτωβρίου 2021 (ώρα 15:00).

Τα **νέα εργαστηριακά επιβεβαιωμένα κρούσματα** της νόσου που καταγράφηκαν τις τελευταίες 24 ώρες είναι **1.712**, εκ των οποίων **8** νοσηλεύτηκαν κατόπιν ελέγχων στις πύλες εισόδου της χώρας. Ο **συνολικός αριθμός** των κρουσμάτων ανέρχεται σε **693.886** (ημερήσια μεταβολή +0.2%), εκ των οποίων **50.8% άνδρες**.¹ Με βάση τα επιβεβαιωμένα κρούσματα των τελευταίων 7 ημερών, 114 θεωρούνται σχετιζόμενα με ταξίδι από το εξωτερικό και 2.221 είναι σχετιζόμενα με ήδη γνωστό κρούσμα.

Ημερήσια εξέλιξη της πανδημίας: Η ημερήσια κατανομή των επιβεβαιωμένων κρουσμάτων είναι η ακόλουθη (η γραμμή παριστάνει την συνολική, αθροιστική κατανομή των κρουσμάτων).

Διάγραμμα 1: Αριθμός εργαστηριακά επιβεβαιωμένων κρουσμάτων COVID-19 στην Ελλάδα, 17 Οκτωβρίου 2021

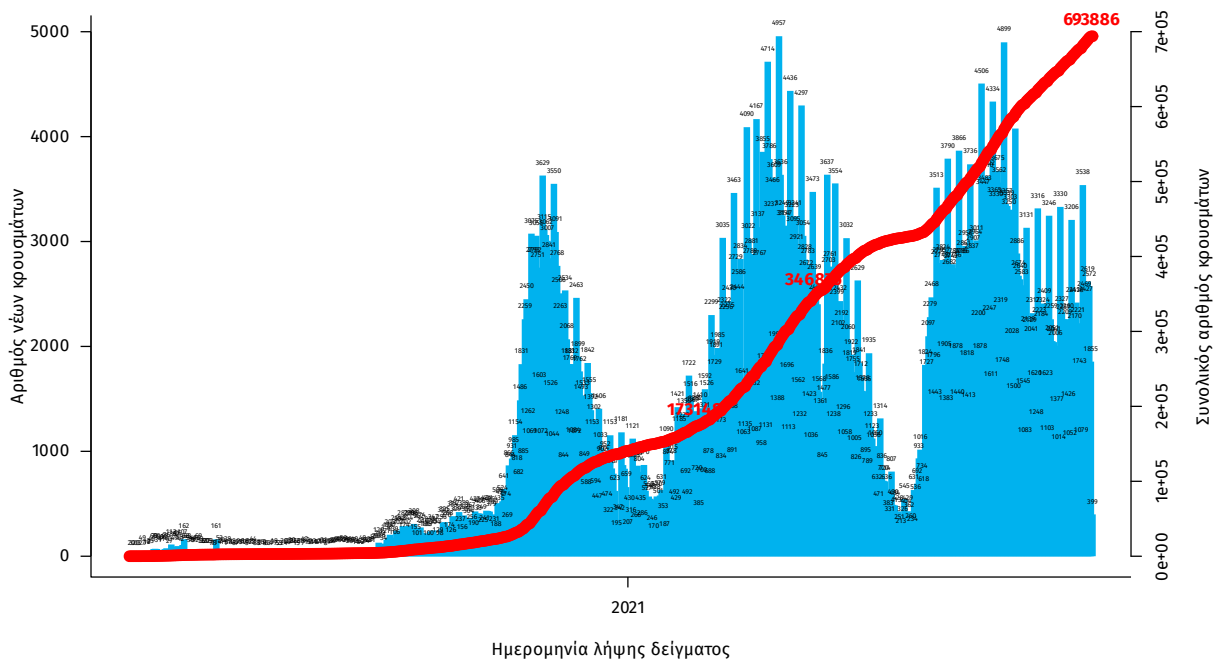

Σημ.: οι στήλες στο Διάγραμμα 1 εκφράζουν τον αριθμό νέων κρουσμάτων με βάση την ημερομηνία λήψης εργαστηριακού δείγματος, και όχι με βάση την ημερομηνία ανακοίνωσης των κρουσμάτων.

¹ Ο συνολικός αριθμός επιβεβαιωμένων κρουσμάτων έχει αναθεωρηθεί κατόπιν ελέγχου των δεδομένων.

Οι νέοι **θάνατοι** ασθενών με COVID-19 είναι **27**, ενώ από την έναρξη της επιδημίας έχουν καταγραφεί συνολικά **15.375 θάνατοι**. Το 95.4% είχε υποκείμενο νόσημα ή/και ηλικία 70 ετών και άνω.

Διάγραμμα 2: Αριθμός εργαστηριακά επιβεβαιωμένων θανάτων με COVID-19 στην Ελλάδα, 17 Οκτωβρίου 2021

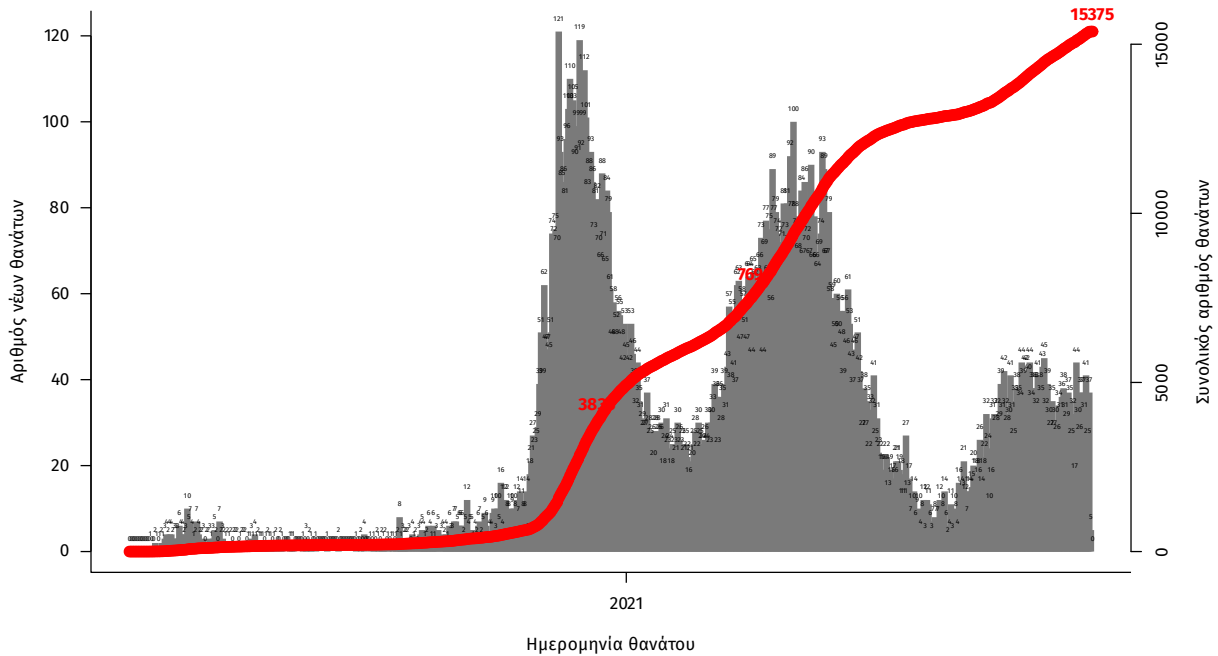

Σημ.: οι στήλες στο Διάγραμμα 2 εκφράζουν τον αριθμό νέων θανάτων με βάση την ημερομηνία θανάτου

Η διαχρονική εξέλιξη των συνολικών κρουσμάτων και συνολικού αριθμού των θανάτων ασθενών COVID-19 παρουσιάζεται στο ακόλουθο διάγραμμα.

Διάγραμμα 3: Διαχρονική εξέλιξη εργαστηριακά επιβεβαιωμένων κρουσμάτων και θανάτων

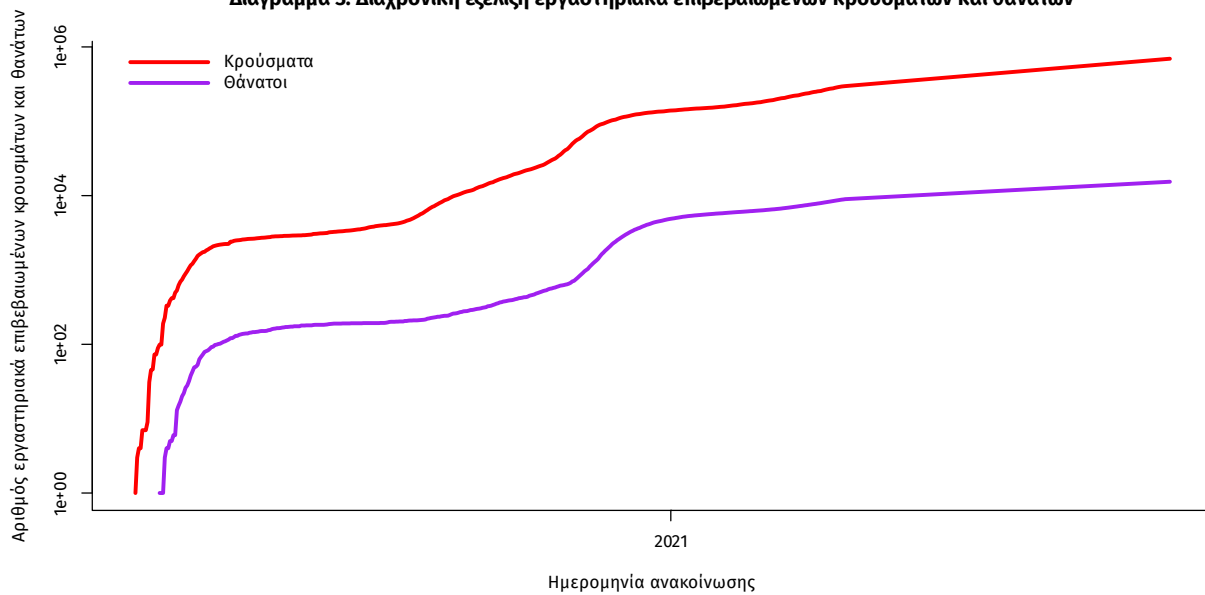

Σημ.: ευθεία γραμμή υποδηλώνει εκθετικό ρυθμό αύξησης της ασθένειας (σε λογαριθμική κλίμακα)

Ο αριθμός των ασθενών που νοσηλεύονται **διασωληνωμένοι** είναι **357** (63.0% άνδρες). Η **διάμεση ηλικία** τους είναι **66** έτη. Το 81.2% έχει υποκείμενο νόσημα ή/και ηλικία 70 ετών και άνω. Μεταξύ των ασθενών που νοσηλεύονται **διασωληνωμένοι**, **314 (87.96%)** είναι ανεμβολίαστοι ή μερικώς εμβολιασμένοι και **43 (12.04%)** είναι πλήρως εμβολιασμένοι. Από την αρχή της πανδημίας έχουν εξέλθει από τις ΜΕΘ **3.243** ασθενείς. Οι εισαγωγές² νέων ασθενών Covid-19 στα νοσοκομεία της επικράτειας είναι **192** (ημερήσια μεταβολή **-8.57%**). Ο μέσος όρος εισαγωγών του επταημέρου είναι **200** ασθενείς. Η διάμεση ηλικία των κρουσμάτων είναι **39** έτη (εύρος 0.2 έως 106 έτη), ενώ η διάμεση ηλικία των θανόντων είναι **78** έτη (εύρος 0.2 έως 106 έτη).

Διάγραμμα 4: Ηλικιακή Κατανομή κρουσμάτων, νοσηλευόμενων στις ΜΕΘ και ασθενών που απεβίωσαν από την αρχή της πανδημίας

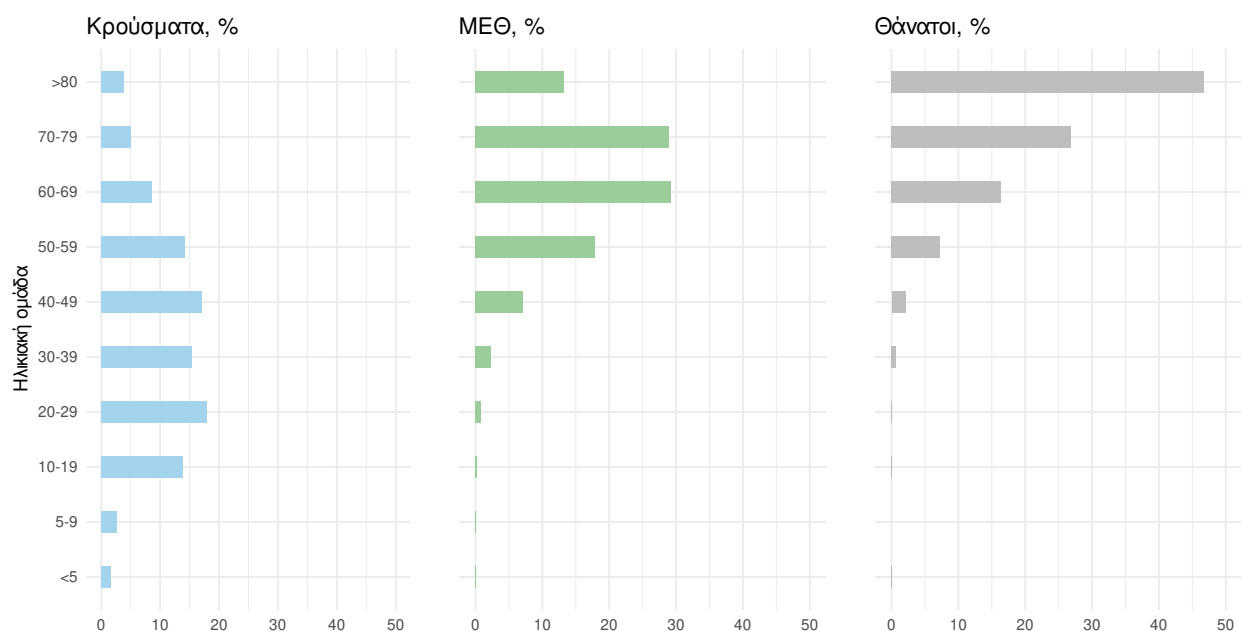

Ακολουθώς παρουσιάζεται η ηλικιακή κατανομή των (α) συνολικών κρουσμάτων, (β) των περιστατικών που κατέληξαν σε θάνατο και (γ) των ασθενών που νοσηλεύονται διασωληνωμένοι:

Πίνακας 1: Ηλικιακή κατανομή επιβεβαιωμένων κρουσμάτων COVID-19

	Σύνολο κρουσμάτων COVID-19*	Θάνατοι ασθενών με COVID-19	Νοσηλευόμενοι διασωληνωθέντες
Σύνολο			
0 – 17 ετών	97057 (14.1%)	3 (0.0%)	1 (0.3%)
18 – 39 ετών	257140 (37.3%)	115 (0.7%)	12 (3.4%)
40 – 64 ετών	248800 (36.1%)	2439 (15.9%)	150 (42.0%)
65 και άνω	86342 (12.5%)	12818 (83.4%)	194 (54.3%)
Άνδρες			
0 – 17 ετών	50340 (14.4%)	1 (0.0%)	1 (0.4%)
18 – 39 ετών	135840 (38.8%)	87 (1.0%)	8 (3.6%)
40 – 64 ετών	123221 (35.2%)	1630 (18.7%)	103 (46.0%)
65 και άνω	40718 (11.6%)	7009 (80.3%)	112 (50.0%)
Γυναίκες			
0 – 17 ετών	46716 (13.8%)	2 (0.0%)	0 (0.0%)
18 – 39 ετών	121294 (35.8%)	28 (0.4%)	4 (3.0%)
40 – 64 ετών	125565 (37.0%)	809 (12.2%)	47 (35.3%)
65 και άνω	45618 (13.4%)	5809 (87.4%)	82 (61.7%)

* Τα στοιχεία αφορούν τα κρούσματα εκείνα για τα οποία είναι γνωστή και επιβεβαιωμένη η ηλικία τους

²τα δεδομένα αφορούν τις εισαγωγές της προηγούμενης μέρας που έχουν δηλωθεί στο ΕΚΑΒ.

Κατανομή ανακοινωθέντων εγχώριων κρουσμάτων: Από το σύνολο των **1.712 νέων** κρουσμάτων του νέου ιού στη χώρα **16** είναι εισαγόμενα εκ των οποίων **8** εντοπίστηκαν κατόπιν ελέγχων στις πύλες εισόδου της χώρας . Η κατανομή των **1.696** νέων εγχώριων κρουσμάτων ανά Περιφερειακή Ενότητα παρουσιάζεται στον κατωτέρω πίνακα.³

Πίνακας 2: Ημερήσιος αριθμός και κρούσματα ανά 100.000 πληθυσμού επιβεβαιωμένων εγχώριων κρουσμάτων COVID-19 ανά περιφερειακή ενότητα στις 17 Οκτωβρίου 2021 ⁴

ΠΕΡΙΦΕΡΕΙΑΚΗ ΕΝΟΤΗΤΑ	ΚΡΟΥΣΜΑΤΑ	ΜΕΣΟΣ ΟΡΟΣ ΚΡΟΥΣΜΑΤΩΝ ΤΩΝ ΤΕΛΕΥΤΑΙΩΝ 7 ΗΜΕΡΩΝ		ΚΡΟΥΣΜΑΤΑ ΑΝΑ 100000 ΠΛΗΘΥΣΜΟ	ΠΕΡΙΦΕΡΕΙΑΚΗ ΕΝΟΤΗΤΑ	ΚΡΟΥΣΜΑΤΑ	ΜΕΣΟΣ ΟΡΟΣ ΚΡΟΥΣΜΑΤΩΝ ΤΩΝ ΤΕΛΕΥΤΑΙΩΝ 7 ΗΜΕΡΩΝ		ΚΡΟΥΣΜΑΤΑ ΑΝΑ 100000 ΠΛΗΘΥΣΜΟ
		ΗΜΕΡΩΝ	ΚΡΟΥΣΜΑΤΑ				ΗΜΕΡΩΝ	ΚΡΟΥΣΜΑΤΑ	
ΑΙΤΩΛΟΑΚΑΡΝΑΝΙΑΣ	43	34,86	20,4	ΚΩ	4	6,86	11,63		
ΑΝΑΤΟΛΙΚΗΣ ΑΤΤΙΚΗΣ	36	53,43	7,17	ΛΑΚΩΝΙΑΣ	5	7,29	5,61		
ΑΡΓΟΛΙΔΑΣ	4	11,86	4,12	ΛΑΡΙΣΣΑΣ	126	163,43	44,32		
ΑΡΚΑΔΙΑΣ	38	20,86	43,84	ΛΑΣΙΘΙΟΥ	9	6,71	11,94		
ΑΧΑΪΑΣ	55	59,57	17,72	ΛΕΣΒΟΥ	3	8,00	3,47		
ΒΟΙΩΤΙΑΣ	11	23,57	9,33	ΛΕΥΚΑΔΑΣ	5	4,43	21,1		
ΒΟΡΕΙΟΥ ΤΟΜΕΑ ΑΘΗΝΩΝ	64	69,57	10,82	ΛΗΜΝΟΥ	1	0,86	5,79		
ΓΡΕΒΕΝΩΝ	2	7,43	6,3	ΜΑΓΝΗΣΙΑΣ	57	82,00	30		
ΔΡΑΜΑΣ	41	64,43	41,71	ΜΕΣΣΗΝΙΑΣ	52	55,86	32,51		
ΔΥΤΙΚΗΣ ΑΤΤΙΚΗΣ	14	34,43	8,7	ΜΗΛΟΥ	1	0,14	10,07		
ΔΥΤΙΚΟΥ ΤΟΜΕΑ ΑΘΗΝΩΝ	32	68,86	6,53	ΜΥΚΟΝΟΥ	4	2,57	39,47		
ΕΒΡΟΥ	34	53,71	22,98	ΝΑΞΟΥ	1	1,43	4,8		
ΕΥΒΟΙΑΣ	15	27,29	7,12	ΝΗΣΩΝ	5	9,43	6,7		
ΕΥΡΥΤΑΝΙΑΣ	1	2,43	4,98	ΝΟΤΙΟΥ ΤΟΜΕΑ ΑΘΗΝΩΝ	37	50,14	6,98		
ΖΑΚΥΝΘΟΥ	14	10,29	34,35	ΞΑΝΘΗΣ	42	54,43	37,76		
ΗΛΕΙΑΣ	3	9,43	1,88	ΠΕΙΡΑΙΩΣ	54	58,29	12,03		
ΗΜΑΘΙΑΣ	68	82,29	48,36	ΠΕΛΛΑΣ	43	56,43	30,78		
ΗΡΑΚΛΕΙΟΥ	13	27,57	4,26	ΠΙΕΡΙΑΣ	24	59,00	18,94		
ΘΕΣΣΑΛΟΝΙΚΙΑΣ	2	2,43	4,59	ΠΡΕΒΕΖΑΣ	5	2,43	8,7		
ΘΕΣΣΑΛΟΝΙΚΗΣ	265	348,71	23,87	ΡΕΘΥΜΝΟΥ	7	5,43	8,18		
ΘΗΡΑΣ	1	3,86	5,3	ΡΟΔΟΠΗΣ	27	25,14	24,1		
ΙΩΑΚΗΣ	1	0,71	30,95	ΡΟΔΟΥ	9	15,00	7,51		
ΙΩΑΝΝΙΝΩΝ	28	33,43	16,68	ΣΕΡΡΩΝ	35	46,71	19,84		
ΚΑΒΑΛΑΣ	41	44,14	32,82	ΣΠΟΡΑΔΩΝ	2	0,86	14,49		
ΚΑΛΥΜΝΟΥ	2	1,43	6,79	ΣΥΡΟΥ	6	2,86	27,9		
ΚΑΡΔΙΤΣΑΣ	19	18,86	16,73	ΤΡΙΚΑΛΩΝ	22	39,14	16,78		
ΚΑΣΤΟΡΙΑΣ	15	15,00	29,81	ΦΘΙΩΤΙΔΑΣ	20	29,71	12,64		
ΚΕΝΤΡΙΚΟΥ ΤΟΜΕΑ ΑΘΗΝΩΝ	90	127,00	8,74	ΦΛΩΡΙΝΑΣ	5	7,86	9,72		
ΚΕΡΚΥΡΑΣ	7	13,29	6,71	ΦΩΚΙΔΑΣ	3	1,14	7,44		
ΚΕΦΑΛΛΗΝΙΑΣ	1	0,86	2,79	ΧΑΛΚΙΔΙΚΗΣ	17	23,57	16,05		
ΚΙΛΙΚΙΑΣ	16	30,43	19,9	ΧΑΝΙΩΝ	16	16,00	10,22		
ΚΟΖΑΝΗΣ	24	28,29	15,98	ΧΙΟΥ	2	3,71	3,8		
ΚΟΡΙΝΘΙΑΣ	16	13,29	11,03	ΥΠΟ ΔΙΕΡΕΥΝΗΣΗ	31				

³ Η παρούσα κατανομή δύναται να τροποποιηθεί ανάλογα τα διαθέσιμα επιδημιολογικά δεδομένα, αναγράφονται μόνο οι ΠΕ με καταγεγραμμένα κρούσματα

⁴ Ο υπολογισμός των κρουσμάτων ανά 100.000 πληθυσμού πραγματοποιείται με βάση τον μόνιμο πληθυσμό.

Δείγματα που έχουν ελεγχθεί: Από την 1η Ιανουαρίου 2020 μέχρι σήμερα, στα εργαστήρια που διενεργούν ελέγχους για τον νέο κορωνοϊό (SARS-CoV-2) και που δηλώνουν συστηματικά το σύνολο των δειγμάτων που ελέγχουν, έχουν συνολικά ελεγχθεί **6.830.088** κλινικά δείγματα ενώ από Μονάδες Υγείας και Κλιμάκια του ΕΟΔΥ που διενεργούν ελέγχους Rapid Ag έχουν ελεγχθεί **16.438.811** δείγματα. Ο μέσος όρος του επταημέρου είναι **182.539** δειγματοληπτικοί έλεγχοι.

Αυτοδιαγνωστικοί έλεγχοι (Self-tests): Έως 16 Οκτωβρίου 2021, έχουν καταγραφεί ηλεκτρονικά **43.506.033** δηλώσεις αποτελέσματος αυτοδιαγνωστικού ελέγχου, ενώ **2.510.483** άτομα προσήλθαν για επανέλεγχο.

Μαζικές Δειγματοληψίες ΕΟΔΥ: Στις 16 Οκτωβρίου 2021, πραγματοποιήθηκαν 31 δράσεις δειγματοληπτικών ελέγχων από τις Κινητές Ομάδες Υγείας (ΚΟΜΥ) του ΕΟΔΥ, στις οποίες διενεργήθηκαν 5.790 έλεγχοι Rapid Ag και ανευρέθησαν 178 θετικά (3,07%).

Διάγραμμα 5: Ελεγχθέντα δείγματα COVID-19, 17 Οκτωβρίου 2021

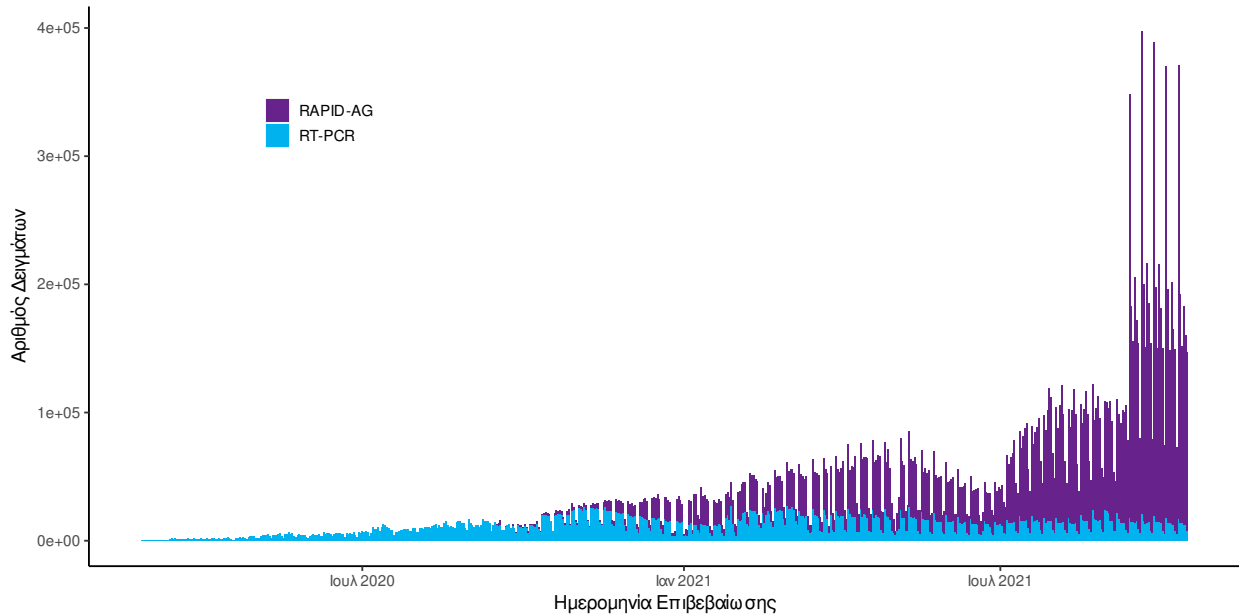

Διάγραμμα 6: Ελεγχθέντα δείγματα αυτοδιαγνωστικών ελέγχων COVID-19, 17 Οκτωβρίου 2021

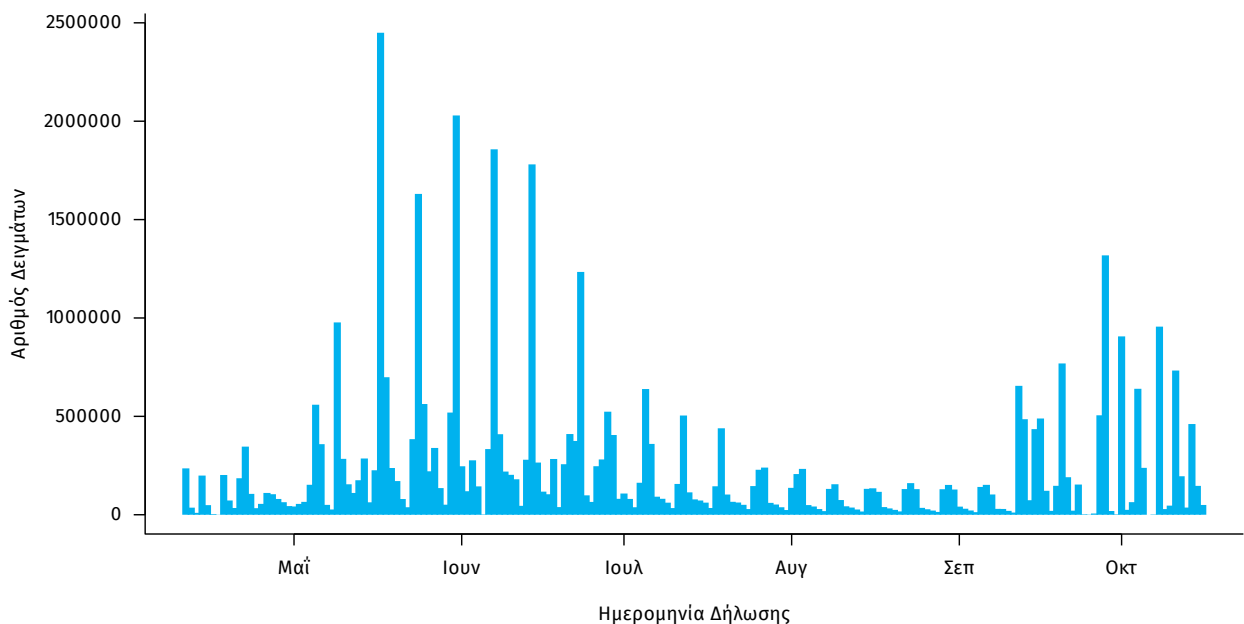

Γεωγραφική διασπορά: Ο χάρτης αποτυπώνει τη γεωγραφική κατανομή των συνολικών κρουσμάτων COVID-19 (από την αρχή της επιδημίας) ανά Περιφερειακή Ενότητα της χώρας, με βάση την δηλωθείσα διεύθυνση μόνιμης κατοικίας του ασθενούς, ή τη διεύθυνση προσωρινής διαμονής για τους τουρίστες και άλλους προσωρινά διαμένοντες στην Ελλάδα. Συμπεριλαμβάνονται τόσο κρούσματα με ιστορικό ταξιδιού (“εισαγόμενα”) όσο και κρούσματα με πιθανή εγχώρια μετάδοση.

Διάγραμμα 7: Χάρτης αθροιστικής επίπτωσης επιβεβαιωμένων κρουσμάτων COVID-19, 17 Οκτωβρίου 2021

Με βάση τον τόπο μόνιμης κατοικίας, ή προσωρινής διαμονής (για τους προσωρινά διαμένοντες)

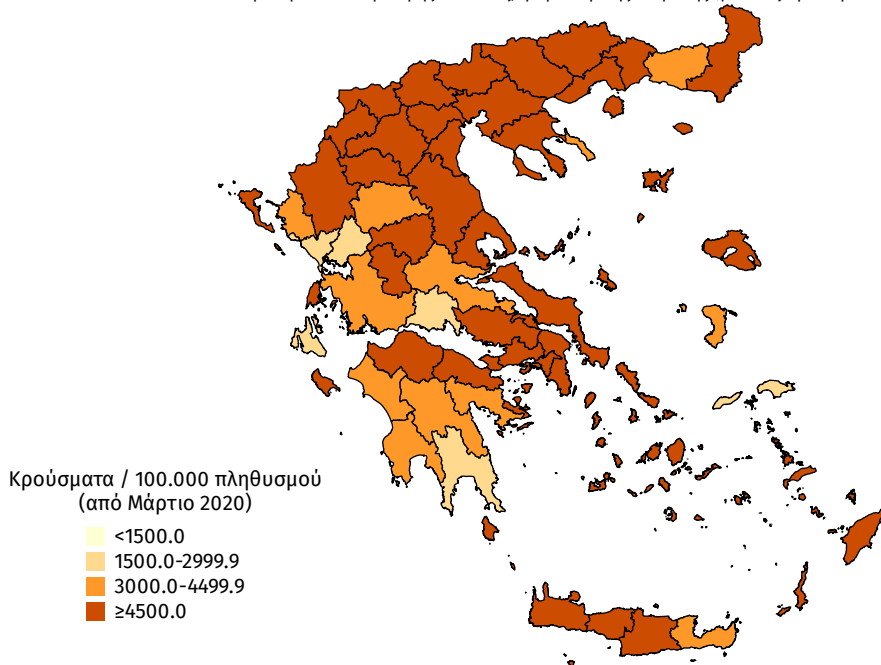

Διάγραμμα 8: Χάρτης επίπτωσης τελευταίων δεκατεσσάρων ημερών επιβεβαιωμένων κρουσμάτων COVID-19, 17 Οκτωβρίου 2021

Με βάση τον τόπο μόνιμης κατοικίας, ή προσωρινής διαμονής (για τους προσωρινά διαμένοντες)

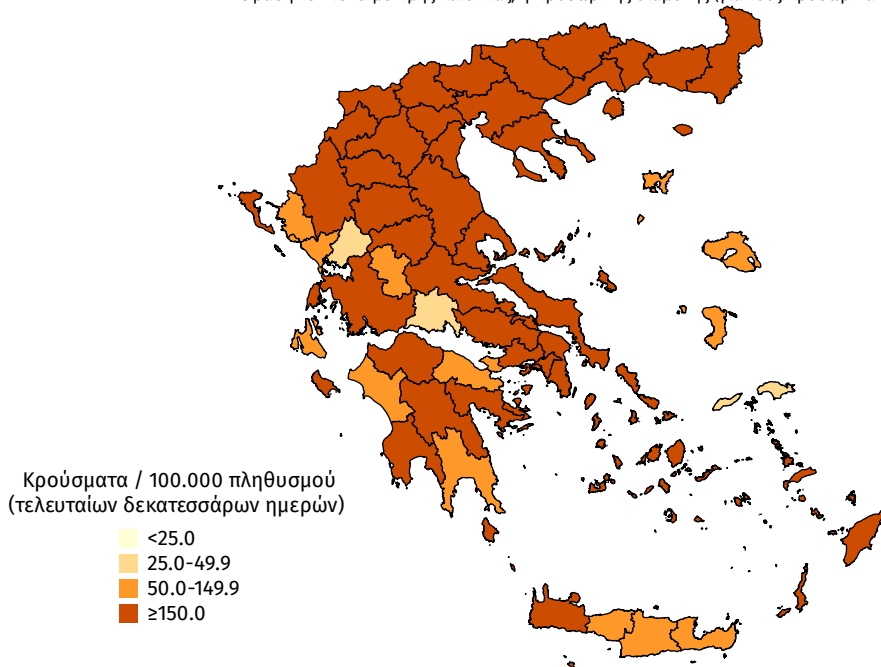

Παράρτημα 1: Επιδημικές καμπύλες κρουσμάτων COVID-19 με βάση την δηλωθείσα διεύθυνση μόνιμης κατοικίας του κρούσματος ή τη διεύθυνση προσωρινής διαμονής για τους τουρίστες και άλλους προσωρινά διαμένοντες στην Ελλάδα. Συμπεριλαμβάνονται τόσο κρούσματα με ιστορικό ταξιδιού όσο και κρούσματα με πιθανή εγχώρια μετάδοση.

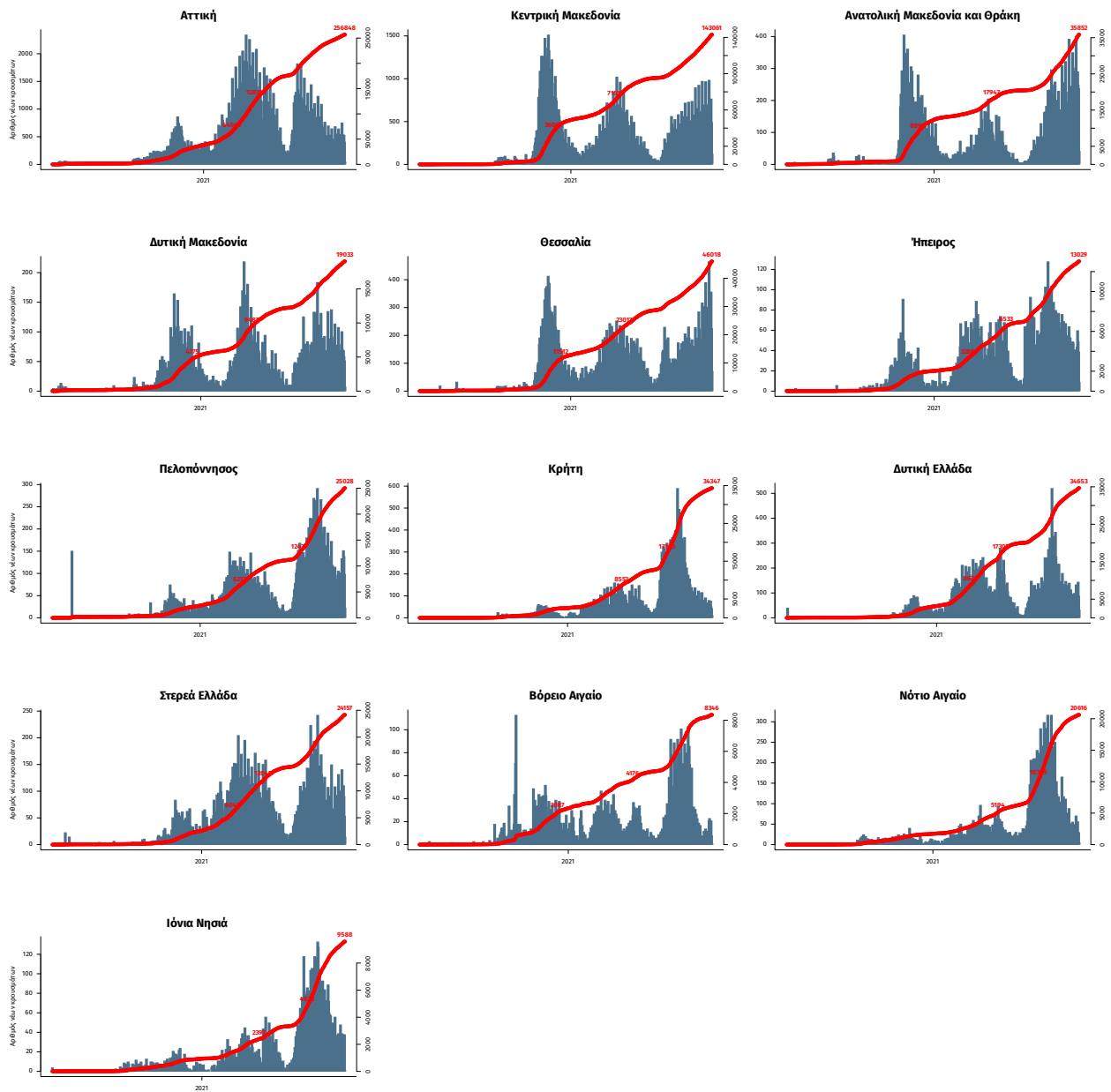

Σημ.: οι στήλες εκφράζουν τον αριθμό νέων κρουσμάτων με βάση την ημερομηνία λήψης εργαστηριακού δείγματος, και όχι με βάση την ημερομηνία ανακοίνωσης των κρουσμάτων.