



ΕΘΝΙΚΟΣ ΟΡΓΑΝΙΣΜΟΣ
ΔΗΜΟΣΙΑΣ ΥΓΕΙΑΣ

Ημερήσια έκθεση επιδημιολογικής επιτήρησης λοίμωξης από το νέο κορωνοϊό (COVID-19) ISO WEEK 32

Δεδομένα έως 18 Αυγούστου 2021, ώρα 15:00

Εισαγωγή

Τα στοιχεία που παρουσιάζονται αφορούν περιστατικά από την επιδημιολογική επιτήρηση της νόσου από το νέο κορωνοϊό (COVID-19), με βάση τα δεδομένα που έχουν δηλωθεί στον ΕΟΔΥ και καταγραφεί μέχρι τις 18 Αυγούστου 2021 (ώρα 15:00).

Τα **νέα εργαστηριακά επιβεβαιωμένα κρούσματα** της νόσου που καταγράφηκαν τις τελευταίες 24 ώρες είναι **3.442**, εκ των οποίων **14** εντοπίστηκαν κατόπιν ελέγχων στις πύλες εισόδου της χώρας. Ο **συνολικός αριθμός** των κρουσμάτων ανέρχεται σε **547.186** (ημερήσια μεταβολή +0.6%), εκ των οποίων **51.1% άνδρες**.¹ Με βάση τα επιβεβαιωμένα κρούσματα των τελευταίων 7 ημερών, 130 θεωρούνται σχετιζόμενα με ταξίδι από το εξωτερικό και 1.492 είναι σχετιζόμενα με ήδη γνωστό κρούσμα.

Το R_t για την επικράτεια βάσει των κρουσμάτων εκτιμάται σε **1.09 (95% ΔΕ: 0.89 - 1.36)**

Ημερήσια εξέλιξη της πανδημίας: Η ημερήσια κατανομή των επιβεβαιωμένων κρουσμάτων είναι η ακόλουθη (η γραμμή παριστάνει την συνολική, αθροιστική κατανομή των κρουσμάτων).

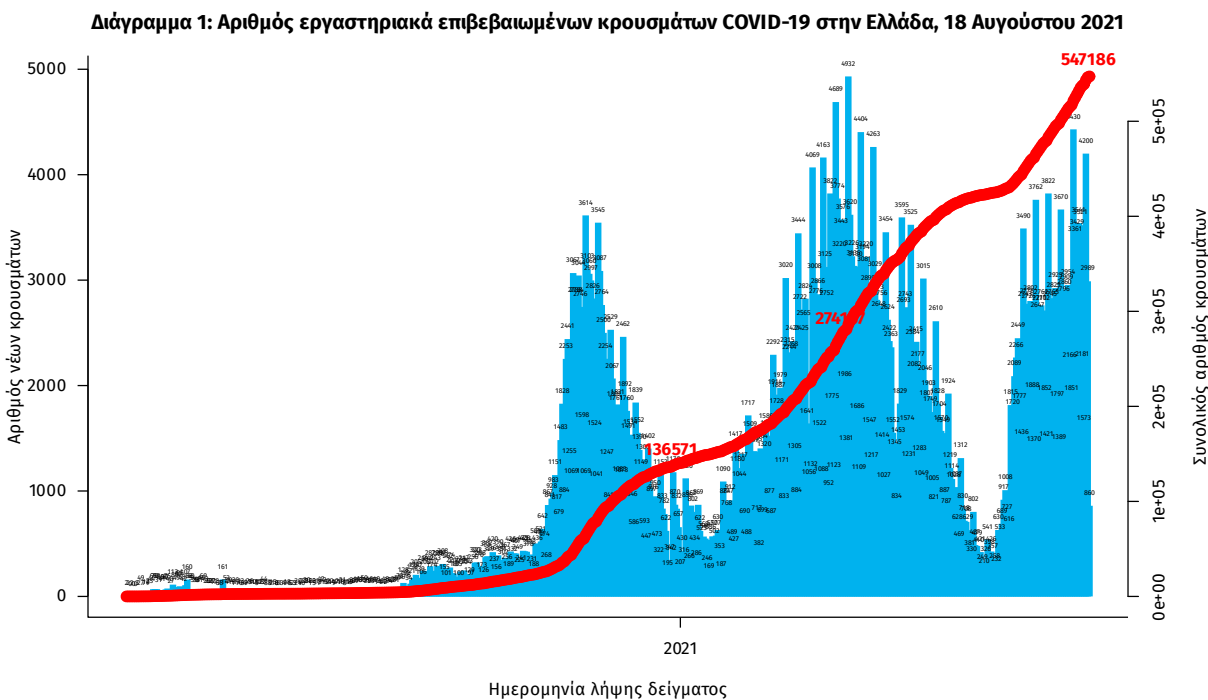

Σημ.: οι στήλες στο Διάγραμμα 1 εκφράζουν τον αριθμό νέων κρουσμάτων με βάση την ημερομηνία λήψης εργαστηριακού δείγματος, και όχι με βάση την ημερομηνία ανακοίνωσης των κρουσμάτων.

¹ Ο συνολικός αριθμός επιβεβαιωμένων κρουσμάτων έχει αναθεωρηθεί κατόπιν ελέγχου των δεδομένων.

Οι νέοι **θάνατοι** ασθενών με COVID-19 είναι **25**, ενώ από την έναρξη της επιδημίας έχουν καταγραφεί συνολικά **13.278 θάνατοι**. Το 95.2% είχε υποκείμενο νόσημα ή/και ηλικία 70 ετών και άνω.

Διάγραμμα 2: Αριθμός εργαστηριακά επιβεβαιωμένων θανάτων με COVID-19 στην Ελλάδα, 18 Αυγούστου 2021

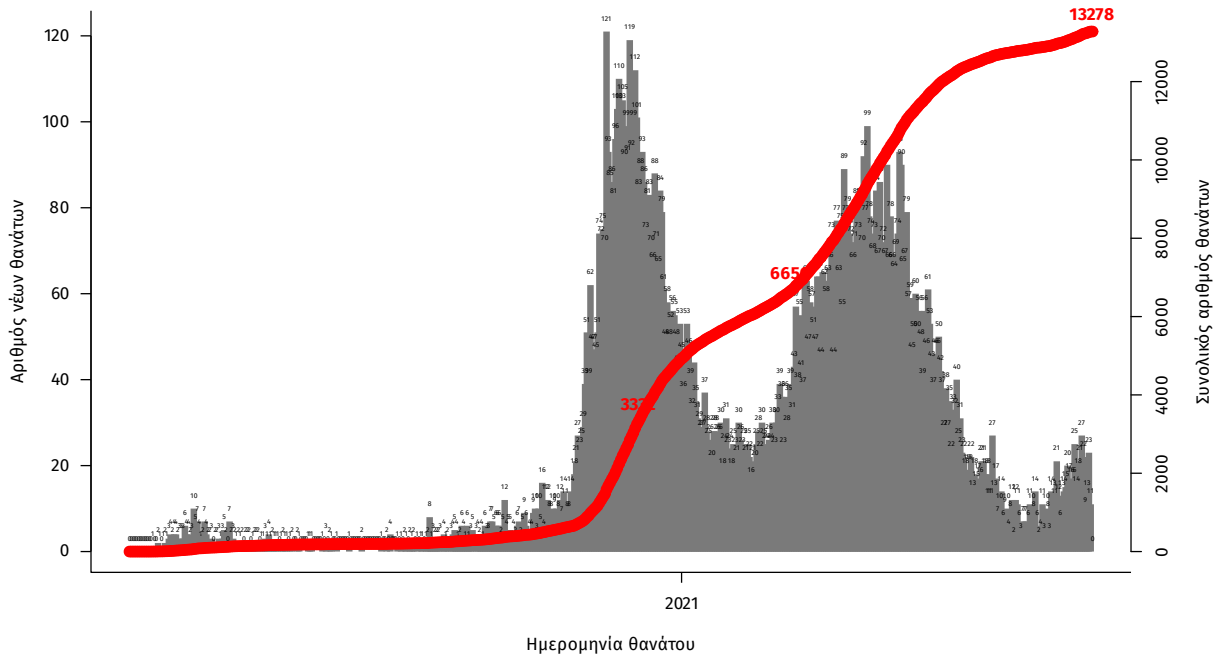

Σημ.: οι στήλες στο Διάγραμμα 2 εκφράζουν τον αριθμό νέων θανάτων με βάση την ημερομηνία θανάτου

Η διαχρονική εξέλιξη των συνολικών κρουσμάτων και συνολικού αριθμού των θανάτων ασθενών COVID-19 παρουσιάζεται στο ακόλουθο διάγραμμα.

Διάγραμμα 3: Διαχρονική εξέλιξη εργαστηριακά επιβεβαιωμένων κρουσμάτων και θανάτων

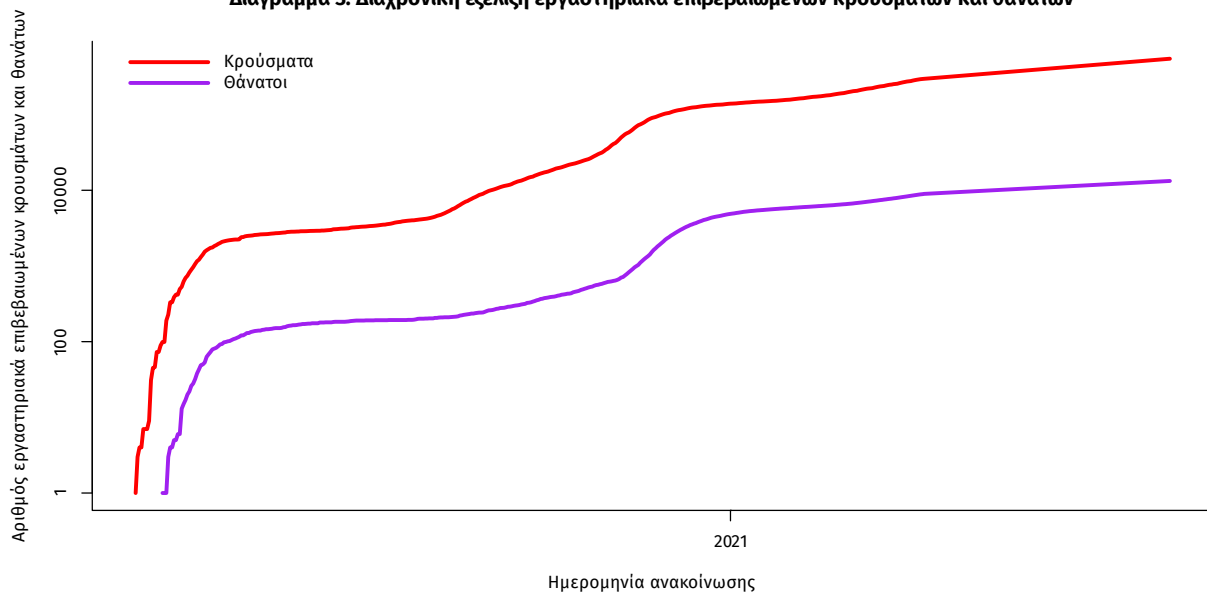

Σημ.: ευθεία γραμμή υποδηλώνει εκθετικό ρυθμό αύξησης της ασθένειας (σε λογαριθμική κλίμακα)

Ο αριθμός των ασθενών που νοσηλεύονται **διασωληνωμένοι** είναι **282** (62.4% άνδρες). Η **διάμεση ηλικία** τους είναι **64** έτη. Το 84.0% έχει υποκείμενο νόσημα ή/και ηλικία 70 ετών και άνω. Από την αρχή της πανδημίας έχουν εξέλθει από τις ΜΕΘ **2.889** ασθενείς. Οι εισαγωγές² νέων ασθενών Covid-19 στα νοσοκομεία της επικράτειας είναι **290** (ημερήσια μεταβολή **+33.03%**). Ο μέσος όρος εισαγωγών του επταημέρου είναι **240** ασθενείς. Η διάμεση ηλικία των κρουσμάτων είναι **40** έτη (εύρος 0.2 έως 106 έτη), ενώ η διάμεση ηλικία των θανόντων είναι **78** έτη (εύρος 0.2 έως 106 έτη).

Διάγραμμα 4: Ηλικιακή Κατανομή κρουσμάτων, νοσηλευόμενων στις ΜΕΘ και ασθενών που απεβίωσαν από την αρχή της πανδημίας



Ακολουθώς παρουσιάζεται η ηλικιακή κατανομή των (α) συνολικών κρουσμάτων, (β) των περιστατικών που κατέληξαν σε θάνατο και (γ) των ασθενών που νοσηλεύονται διασωληνωμένοι:

Πίνακας 1: Ηλικιακή κατανομή επιβεβαιωμένων κρουσμάτων COVID-19

	Σύνολο κρουσμάτων COVID-19*	Θάνατοι ασθενών με COVID-19	Νοσηλευόμενοι διασωληνωθέντες
Σύνολο			
0 – 17 ετών	62514 (11.5%)	3 (0.0%)	0 (0.0%)
18 – 39 ετών	206661 (38.1%)	95 (0.7%)	13 (4.6%)
40 – 64 ετών	201983 (37.2%)	2080 (15.7%)	128 (45.4%)
65 και άνω	71423 (13.2%)	11100 (83.6%)	141 (50.0%)
Άνδρες			
0 – 17 ετών	32335 (11.7%)	1 (0.0%)	0 (0.0%)
18 – 39 ετών	109847 (39.6%)	74 (1.0%)	9 (5.1%)
40 – 64 ετών	101110 (36.5%)	1408 (18.5%)	86 (48.6%)
65 και άνω	33879 (12.2%)	6132 (80.5%)	82 (46.3%)
Γυναίκες			
0 – 17 ετών	30178 (11.4%)	2 (0.0%)	0 (0.0%)
18 – 39 ετών	96808 (36.5%)	21 (0.4%)	4 (3.8%)
40 – 64 ετών	100859 (38.0%)	672 (11.9%)	42 (40.0%)
65 και άνω	37538 (14.1%)	4968 (87.7%)	59 (56.2%)

* Τα στοιχεία αφορούν τα κρούσματα εκείνα για τα οποία είναι γνωστή και επιβεβαιωμένη η ηλικία τους

²τα δεδομένα αφορούν τις εισαγωγές της προηγούμενης μέρας που έχουν δηλωθεί στο ΕΚΑΒ.

Κατανομή ανακοινωθέντων εγχώριων κρουσμάτων: Από το σύνολο των **3.442 νέων** κρουσμάτων του νέου ιού στη χώρα **16** είναι εισαγόμενα εκ των οποίων **14** εντοπίστηκαν κατόπιν ελέγχων στις πύλες εισόδου της χώρας . Η κατανομή των **3.426** νέων εγχώριων κρουσμάτων ανά Περιφερειακή Ενότητα παρουσιάζεται στον κατωτέρω πίνακα.³

Πίνακας 2: Ημερήσιος αριθμός και κρούσματα ανά 100.000 πληθυσμού επιβεβαιωμένων εγχώριων κρουσμάτων COVID-19 ανά περιφερειακή ενότητα στις 18 Αυγούστου 2021. ⁴

ΠΕΡΙΦΕΡΕΙΑΚΗ ΕΝΟΤΗΤΑ	ΚΡΟΥΣΜΑΤΑ	ΜΕΣΟΣ ΟΡΟΣ ΚΡΟΥΣΜΑΤΩΝ ΤΩΝ ΤΕΛΕΥΤΑΙΩΝ 7 ΗΜΕΡΩΝ	ΚΡΟΥΣΜΑΤΑ ΑΝΑ 100000 ΠΛΗΘΥΣΜΟ	ΠΕΡΙΦΕΡΕΙΑΚΗ ΕΝΟΤΗΤΑ	ΚΡΟΥΣΜΑΤΑ	ΜΕΣΟΣ ΟΡΟΣ ΚΡΟΥΣΜΑΤΩΝ ΤΩΝ ΤΕΛΕΥΤΑΙΩΝ 7 ΗΜΕΡΩΝ	ΚΡΟΥΣΜΑΤΑ ΑΝΑ 100000 ΠΛΗΘΥΣΜΟ
ΑΙΤΩΛΟΑΚΑΡΝΑΝΙΑΣ	40	36,43	18,98	ΚΩ	12	6,57	34,89
ΑΝΑΤΟΛΙΚΗΣ ΑΤΤΙΚΗΣ	131	97,29	26,08	ΛΑΚΩΝΙΑΣ	22	24,71	24,68
ΑΝΔΡΟΥ	8	3,57	86,76	ΛΑΡΙΣΣΑΣ	50	42,71	17,59
ΑΡΓΟΛΙΔΑΣ	15	17,43	15,46	ΛΑΣΙΘΙΟΥ	35	16,43	46,43
ΑΡΚΑΔΙΑΣ	23	13,29	26,53	ΛΕΣΒΟΥ	36	28,71	41,65
ΑΡΤΑΣ	12	10,71	17,68	ΛΕΥΚΑΔΑΣ	23	12,86	97,08
ΑΧΑΪΑΣ	150	99,29	48,34	ΛΗΜΝΟΥ	1	1,86	5,79
ΒΟΙΩΤΙΑΣ	27	20,00	22,9	ΜΑΓΝΗΣΙΑΣ	23	24,00	12,1
ΒΟΡΕΙΟΥ ΤΟΜΕΑ ΑΘΗΝΩΝ	113	80,29	19,1	ΜΕΣΣΗΝΙΑΣ	96	67,57	60,02
ΓΡΕΒΕΝΩΝ	7	3,57	22,04	ΜΥΚΟΝΟΥ	30	23,14	296,03
ΔΡΑΜΑΣ	37	13,86	37,64	ΝΑΞΟΥ	25	26,29	119,98
ΔΥΤΙΚΗΣ ΑΤΤΙΚΗΣ	43	32,57	26,72	ΝΗΣΩΝ	39	27,43	52,24
ΔΥΤΙΚΟΥ ΤΟΜΕΑ ΑΘΗΝΩΝ	93	91,00	18,99	ΝΟΤΙΟΥ ΤΟΜΕΑ ΑΘΗΝΩΝ	84	65,43	15,85
ΕΒΡΟΥ	50	34,86	33,8	ΞΑΝΘΗΣ	15	15,00	13,49
ΕΥΒΟΙΑΣ	81	61,43	38,42	ΠΑΡΟΥ	14	12,29	93,8
ΕΥΡΥΤΑΝΙΑΣ	5	4,57	24,9	ΠΕΙΡΑΙΩΣ	123	90,43	27,39
ΖΑΚΥΝΘΟΥ	16	14,86	39,26	ΠΕΛΛΑΣ	36	20,43	25,77
ΗΡΕΙΑΣ	71	36,00	44,57	ΠΕΡΓΑΣ	48	32,86	37,89
ΗΜΑΘΙΑΣ	30	21,43	21,34	ΠΡΕΒΕΖΑΣ	23	19,43	40,01
ΗΡΑΚΛΕΙΟΥ	163	165,86	53,36	ΡΕΘΥΜΝΟΥ	75	52,57	87,61
ΘΑΣΟΥ	3	2,29	21,79	ΡΟΔΟΠΗΣ	12	9,29	10,71
ΘΕΣΣΑΛΟΝΙΚΗΣ	319	231,86	28,73	ΡΟΔΟΥ	94	89,14	78,44
ΘΗΡΑΣ	25	17,14	132,39	ΣΕΡΡΩΝ	34	22,14	19,27
ΙΚΑΡΙΑΣ	7	4,57	70,84	ΣΠΟΡΑΔΩΝ	9	5,00	65,23
ΙΩΑΝΝΙΝΩΝ	27	21,43	16,08	ΣΥΡΟΥ	7	6,43	32,55
ΚΑΒΑΛΑΣ	90	67,00	72,05	ΤΗΝΟΥ	6	3,43	69,48
ΚΑΛΥΜΝΟΥ	10	9,14	33,95	ΤΡΙΚΑΛΩΝ	23	23,14	17,55
ΚΑΡΔΙΤΣΑΣ	14	13,00	12,33	ΦΘΙΩΤΙΔΑΣ	29	25,14	18,33
ΚΑΡΠΑΘΟΥ	2	2,14	27,36	ΦΛΩΡΙΝΑΣ	13	16,57	25,28
ΚΑΣΤΟΡΙΑΣ	7	4,71	13,91	ΦΩΚΙΔΑΣ	7	4,57	17,35
ΚΕΑΣ - ΚΥΘΝΟΥ	2	1,43	51,14	ΧΑΛΚΙΔΙΚΗΣ	33	30,00	31,16
ΚΕΝΤΡΙΚΟΥ ΤΟΜΕΑ ΑΘΗΝΩΝ	192	165,00	18,65	ΧΑΝΙΩΝ	88	102,43	56,2
ΚΕΡΚΥΡΑΣ	48	46,00	45,99	ΧΙΟΥ	15	16,86	28,48
ΚΕΦΑΛΛΗΝΙΑΣ	7	5,29	19,55	ΥΠΟ ΔΙΕΡΕΥΝΗΣΗ	218		
ΚΙΛΙΚΙΑΣ	29	13,71	36,06				
ΚΟΖΑΝΗΣ	69	45,29	45,94				
ΚΟΡΙΝΘΙΑΣ	37	41,71	25,5				

³ Η παρούσα κατανομή δύναται να τροποποιηθεί ανάλογα τα διαθέσιμα επιδημιολογικά δεδομένα, αναγράφονται μόνο οι ΠΕ με καταγεγραμμένα κρούσματα
⁴ Ο υπολογισμός των κρουσμάτων ανά 100.000 πληθυσμού πραγματοποιείται με βάση τον μόνιμο πληθυσμό.

Δείγματα που έχουν ελεγχθεί: Από την 1η Ιανουαρίου 2020 μέχρι σήμερα, στα εργαστήρια που διενεργούν ελέγχους για τον νέο κορωνοϊό (SARS-CoV-2) και που δηλώνουν συστηματικά το σύνολο των δειγμάτων που ελέγχουν, έχουν συνολικά ελεγχθεί **6.032.075** κλινικά δείγματα ενώ από Μονάδες Υγείας και Κλιμάκια του ΕΟΔΥ που διενεργούν ελέγχους Rapid Ag έχουν ελεγχθεί **8.317.390** δείγματα. Ο μέσος όρος του επημετέρου είναι **87.656** δειγματοληπτικοί έλεγχοι.

Αυτοδιαγνωστικοί έλεγχοι (Self-tests): Έως 17 Αυγούστου 2021, έχουν καταγραφεί ηλεκτρονικά **31.868.209** δηλώσεις αποτελέσματος αυτοδιαγνωστικού ελέγχου. Από τα **1.023.779** άτομα που προσήλθαν για επανέλεγχο, έχουν καταγραφεί **79.685** θετικά αποτελέσματα.

Μαζικές Δειγματοληψίες ΕΟΔΥ: Στις 17 Αυγούστου 2021, πραγματοποιήθηκαν 137 δράσεις δειγματοληπτικών ελέγχων από τις Κινητές Ομάδες Υγείας (ΚΟΜΥ) του ΕΟΔΥ, στις οποίες διενεργήθηκαν 28.750 έλεγχοι Rapid Ag και ανευρέθηκαν 732 θετικά (2,55%).

Διάγραμμα 5: Ελεγχθέντα δείγματα COVID-19, 18 Αυγούστου 2021

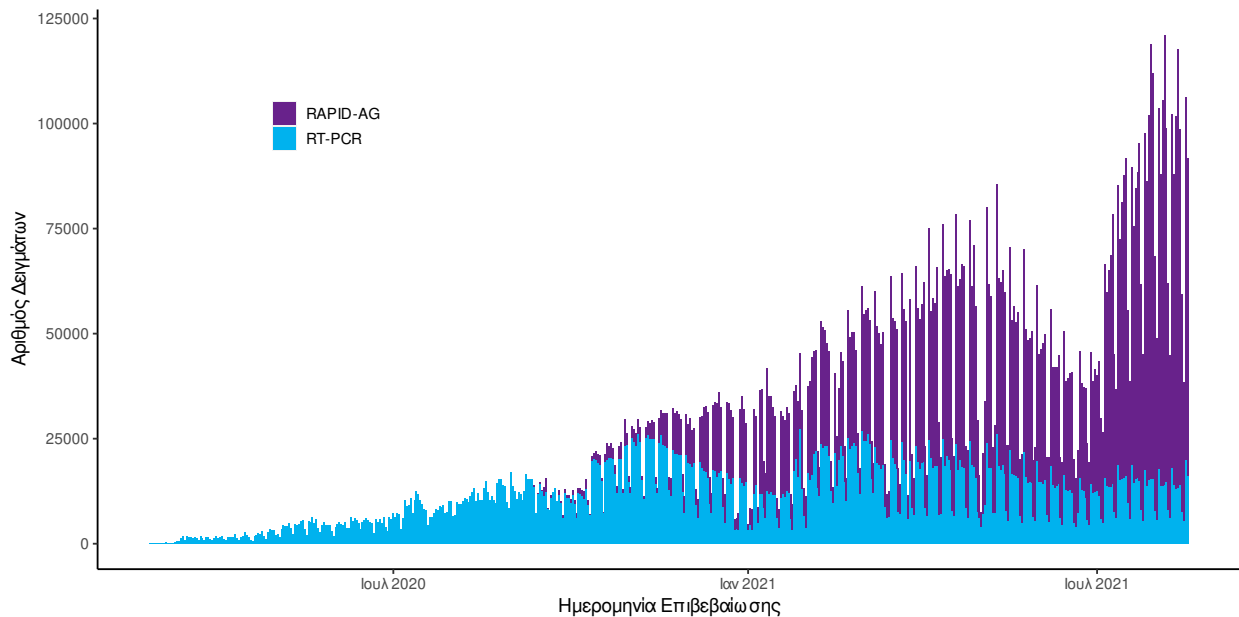

Διάγραμμα 6: Ελεγχθέντα δείγματα αυτοδιαγνωστικών ελέγχων COVID-19, 18 Αυγούστου 2021

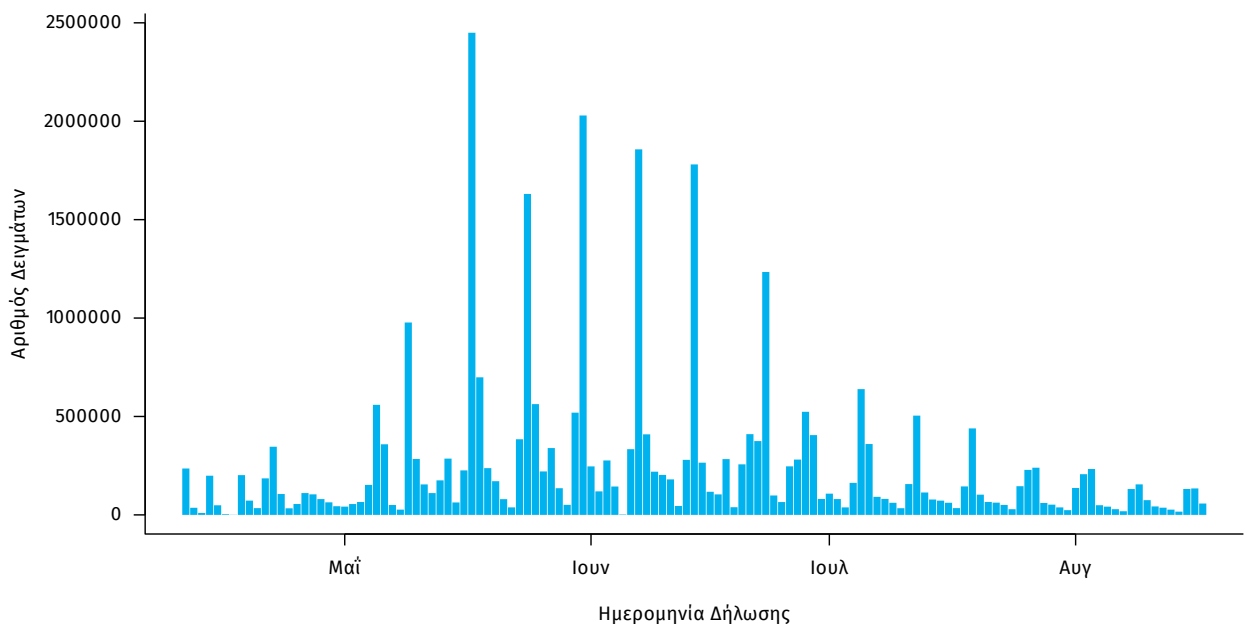

Γεωγραφική διασπορά: Ο χάρτης αποτυπώνει τη γεωγραφική κατανομή των συνολικών κρουσμάτων COVID-19 (από την αρχή της επιδημίας) ανά Περιφερειακή Ενότητα της χώρας, με βάση την δηλωθείσα διεύθυνση μόνιμης κατοικίας του ασθενούς, ή τη διεύθυνση προσωρινής διαμονής για τους τουρίστες και άλλους προσωρινά διαμένοντες στην Ελλάδα. Συμπεριλαμβάνονται τόσο κρούσματα με ιστορικό ταξιδιού (“εισαγόμενα”) όσο και κρούσματα με πιθανή εγχώρια μετάδοση.

Διάγραμμα 7: Χάρτης αθροιστικής επίπτωσης επιβεβαιωμένων κρουσμάτων COVID-19, 18 Αυγούστου 2021

Με βάση τον τόπο μόνιμης κατοικίας, ή προσωρινής διαμονής (για τους προσωρινά διαμένοντες)

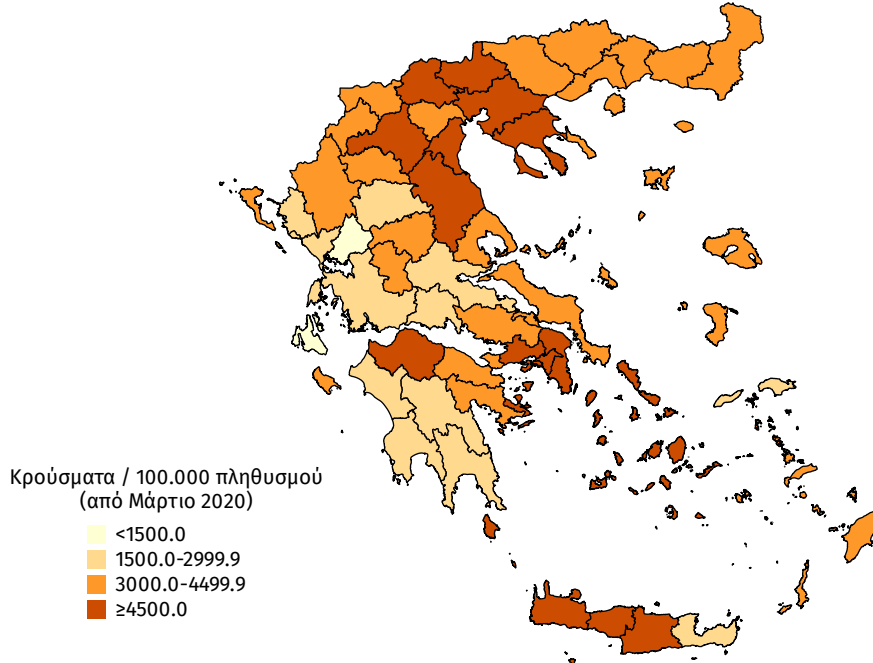

Διάγραμμα 8: Χάρτης επίπτωσης τελευταίων δεκατεσσάρων ημερών επιβεβαιωμένων κρουσμάτων COVID-19, 18 Αυγούστου 2021

Με βάση τον τόπο μόνιμης κατοικίας, ή προσωρινής διαμονής (για τους προσωρινά διαμένοντες)

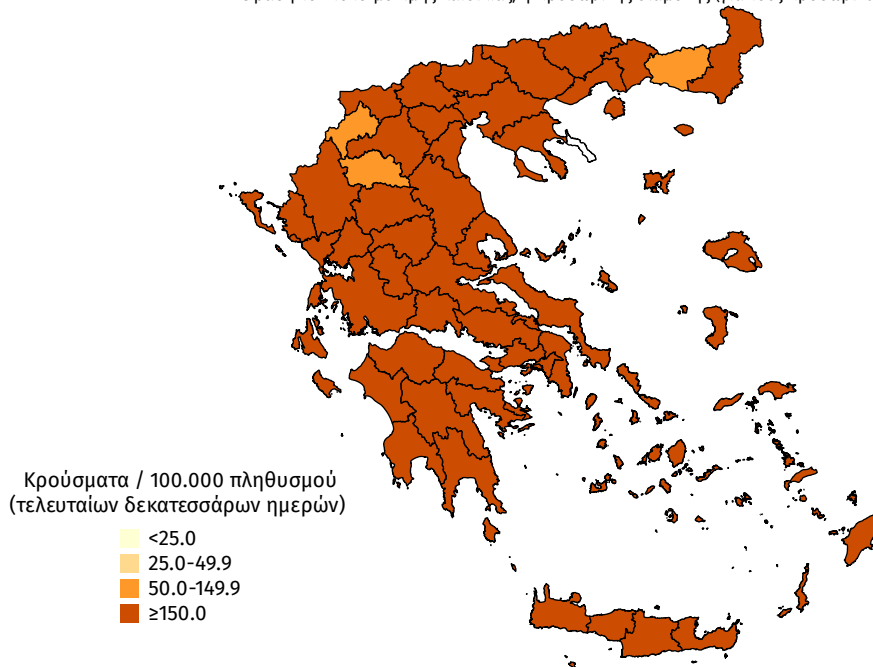

Συγκεντρωτικά στοιχεία της εβδομάδας 09 Αυγούστου 2021 - 15 Αυγούστου 2021 (2021-W32)

Την εβδομάδα 09 Αυγούστου 2021 - 15 Αυγούστου 2021 (2021-W32) το ποσοστό θετικότητας ήταν **3.64%** σε σύνολο **605.899** εργαστηριακών ελέγχων (RT-PCR/Rapid-Ag) και **1.31%** σε σύνολο **483.918** αυτοδιαγνωστικών ελέγχων. Στο σύνολο των ελέγχων, το ποσοστό θετικότητας ήταν **2.09%**.

Πίνακας 3: Ποσοστό θετικότητας στο σύνολο των ελέγχων ανά Περιφερειακή Ενότητα με δεδομένα από 09 Αυγούστου 2021 έως 15 Αυγούστου 2021 (2021-W32)

ΠΕΡΙΦΕΡΕΙΑΚΗ ΕΝΟΤΗΤΑ	ΠΟΣΟΣΤΟ ΘΕΤΙΚΟΤΗΤΑΣ	ΠΕΡΙΦΕΡΕΙΑΚΗ ΕΝΟΤΗΤΑ	ΠΟΣΟΣΤΟ ΘΕΤΙΚΟΤΗΤΑΣ	ΠΕΡΙΦΕΡΕΙΑΚΗ ΕΝΟΤΗΤΑ	ΠΟΣΟΣΤΟ ΘΕΤΙΚΟΤΗΤΑΣ
ΑΙΤΩΛΟΑΚΑΡΝΑΝΙΑΣ	2,78%	ΙΚΑΡΙΑΣ	4,73%	ΝΑΞΟΥ	9,60%
ΑΝΑΤΟΛΙΚΗΣ ΑΤΤΙΚΗΣ	2,47%	ΙΩΑΝΝΙΝΩΝ	1,41%	ΝΗΣΩΝ	2,99%
ΑΝΔΡΟΥ	2,33%	ΚΑΒΑΛΑΣ	4,00%	ΝΟΤΙΟΥ ΤΟΜΕΑ ΑΘΗΝΩΝ	1,56%
ΑΡΓΟΛΙΔΑΣ	1,91%	ΚΑΛΥΜΝΟΥ	3,44%	ΞΑΝΘΗΣ	0,99%
ΑΡΚΑΔΙΑΣ	1,84%	ΚΑΡΔΙΤΣΑΣ	1,74%	ΠΑΡΟΥ	5,78%
ΑΡΤΑΣ	1,65%	ΚΑΡΠΑΘΟΥ	3,67%	ΠΕΙΡΑΙΩΣ	2,35%
ΑΧΑΪΑΣ	3,63%	ΚΑΣΤΟΡΙΑΣ	0,72%	ΠΕΛΛΑΣ	1,49%
ΒΟΙΩΤΙΑΣ	2,82%	ΚΕΑΣ - ΚΥΘΝΟΥ	1,73%	ΠΙΕΡΙΑΣ	1,95%
ΒΟΡΕΙΟΥ ΤΟΜΕΑ ΑΘΗΝΩΝ	1,59%	ΚΕΝΤΡΙΚΟΥ ΤΟΜΕΑ ΑΘΗΝΩΝ	2,16%	ΠΡΕΒΕΖΑΣ	3,55%
ΓΡΕΒΕΝΩΝ	1,63%	ΚΕΡΚΥΡΑΣ	2,62%	ΡΕΘΥΜΝΟΥ	3,96%
ΔΡΑΜΑΣ	1,10%	ΚΕΦΑΛΛΗΝΙΑΣ	0,85%	ΡΟΔΟΠΗΣ	1,20%
ΔΥΤΙΚΗΣ ΑΤΤΙΚΗΣ	2,79%	ΚΙΛΙΚΙΑΣ	2,32%	ΡΟΔΟΥ	4,27%
ΔΥΤΙΚΟΥ ΤΟΜΕΑ ΑΘΗΝΩΝ	2,32%	ΚΟΖΑΝΗΣ	2,27%	ΣΑΜΟΥ	0,38%
ΕΒΡΟΥ	2,33%	ΚΟΡΙΝΘΙΑΣ	2,65%	ΣΕΡΡΩΝ	1,81%
ΕΥΒΟΙΑΣ	3,05%	ΚΩ	0,98%	ΣΠΟΡΑΔΩΝ	1,92%
ΕΥΡΥΤΑΝΙΑΣ	3,13%	ΛΑΚΩΝΙΑΣ	3,19%	ΣΥΡΟΥ	2,94%
ΖΑΚΥΝΘΟΥ	2,13%	ΛΑΡΙΣΑΣ	1,78%	ΤΗΝΟΥ	4,09%
ΗΛΕΙΑΣ	3,35%	ΛΑΣΙΘΙΟΥ	1,67%	ΤΡΙΚΑΛΩΝ	2,15%
ΗΜΑΘΙΑΣ	1,45%	ΛΕΣΒΟΥ	2,62%	ΦΘΙΩΤΙΔΑΣ	2,31%
ΗΡΑΚΛΕΙΟΥ	4,13%	ΛΕΥΚΑΔΑΣ	2,80%	ΦΛΩΡΙΝΑΣ	2,27%
ΘΑΣΟΥ	0,32%	ΛΗΜΝΟΥ	1,12%	ΦΩΚΙΑΔΑΣ	1,08%
ΘΕΣΣΑΛΟΝΙΚΗΣ	2,18%	ΜΑΓΝΗΣΙΑΣ	1,41%	ΧΑΛΚΙΔΙΚΗΣ	1,51%
ΘΗΣΣΑΛΟΝΙΚΗΣ	2,18%	ΜΕΣΣΗΝΙΑΣ	3,53%	ΧΑΝΙΩΝ	4,59%
ΘΗΡΑΣ	2,61%	ΜΗΛΟΥ	1,60%	ΧΙΟΥ	3,82%
ΙΩΑΚΗΣ	1,72%	ΜΥΚΟΝΟΥ	6,04%		

Διάγραμμα 9: Ποσοστό θετικότητας ανά ISO WEEK με βάση το σύνολο των ελεγχθέντων δειγμάτων COVID-19

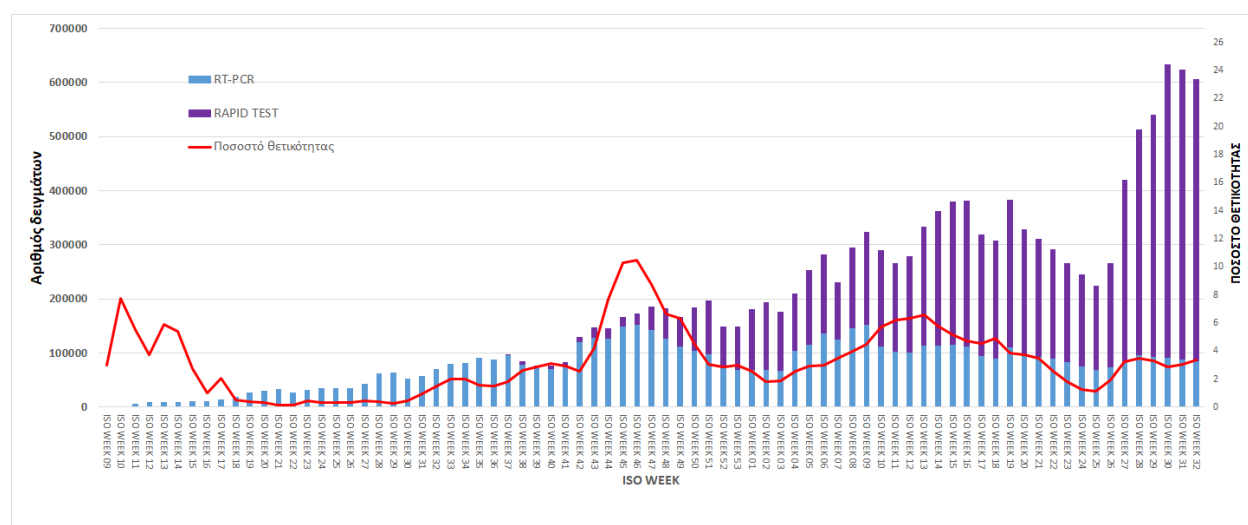

Διάγραμμα 10: Ποσοστό θετικότητας ανά ISO WEEK με βάση το σύνολο των αυτοδιαγνωστικών ελέγχων COVID-19

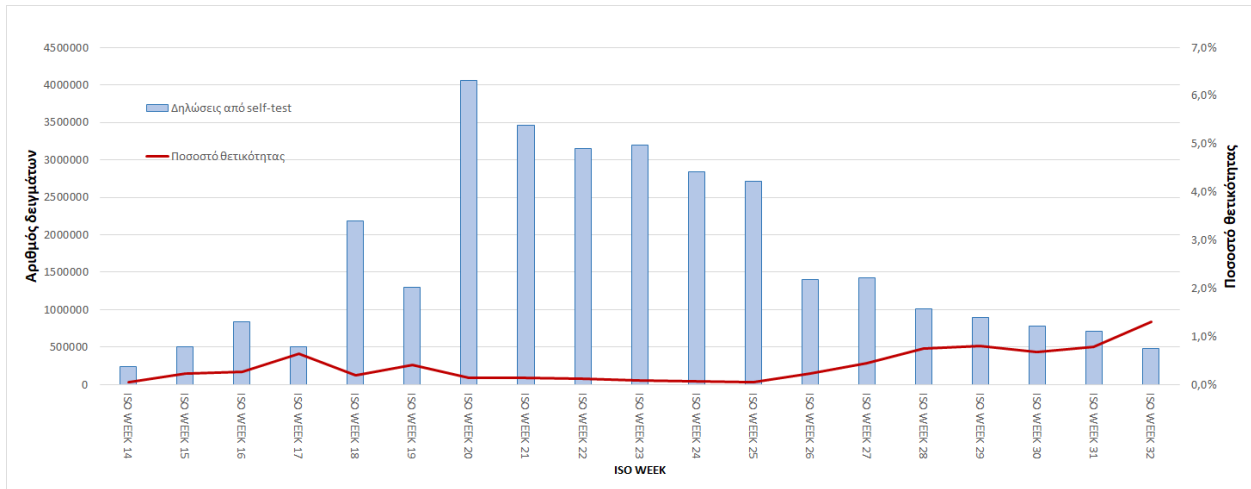

Την εβδομάδα 09 Αυγούστου 2021 - 15 Αυγούστου 2021 (2021-W32) οι εισαγωγές νέων ασθενών ήταν **1.632**, ενώ το σύνολο των εξιτηρίων λόγω ίασης ήταν **1.200**. Ο λόγος εισαγωγών νέων ασθενών προς εξιτήρια λόγω ίασης ήταν **1.36**.

Διάγραμμα 11: Σύνολο εισαγωγών νέων ασθενών, εξιτηρίων και θανάτων από ISO WEEK 36 έως ISO WEEK 32

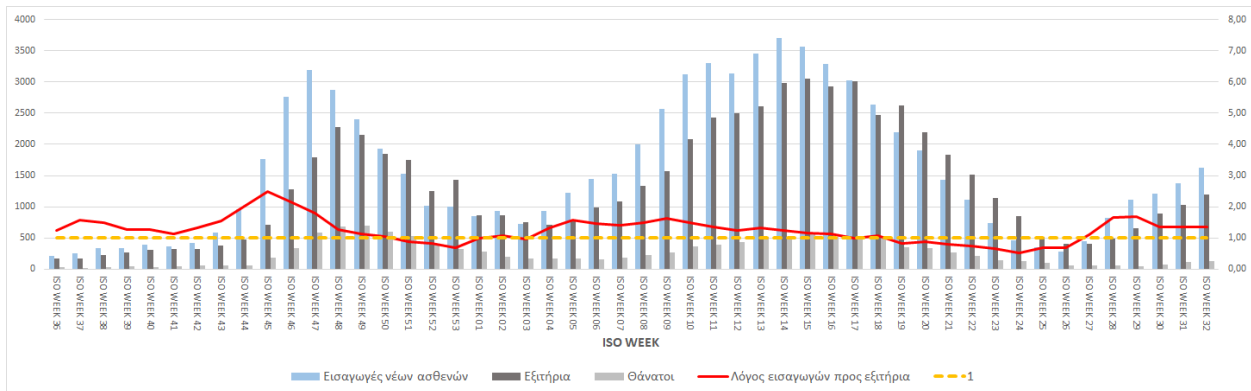

Παράρτημα 1: Επιδημικές καμπύλες κρουσμάτων COVID-19 με βάση την δηλωθείσα διεύθυνση μόνιμης κατοικίας του κρούσματος ή τη διεύθυνση προσωρινής διαμονής για τους τουρίστες και άλλους προσωρινά διαμένοντες στην Ελλάδα. Συμπεριλαμβάνονται τόσο κρούσματα με ιστορικό ταξιδιού όσο και κρούσματα με πιθανή εγχώρια μετάδοση.

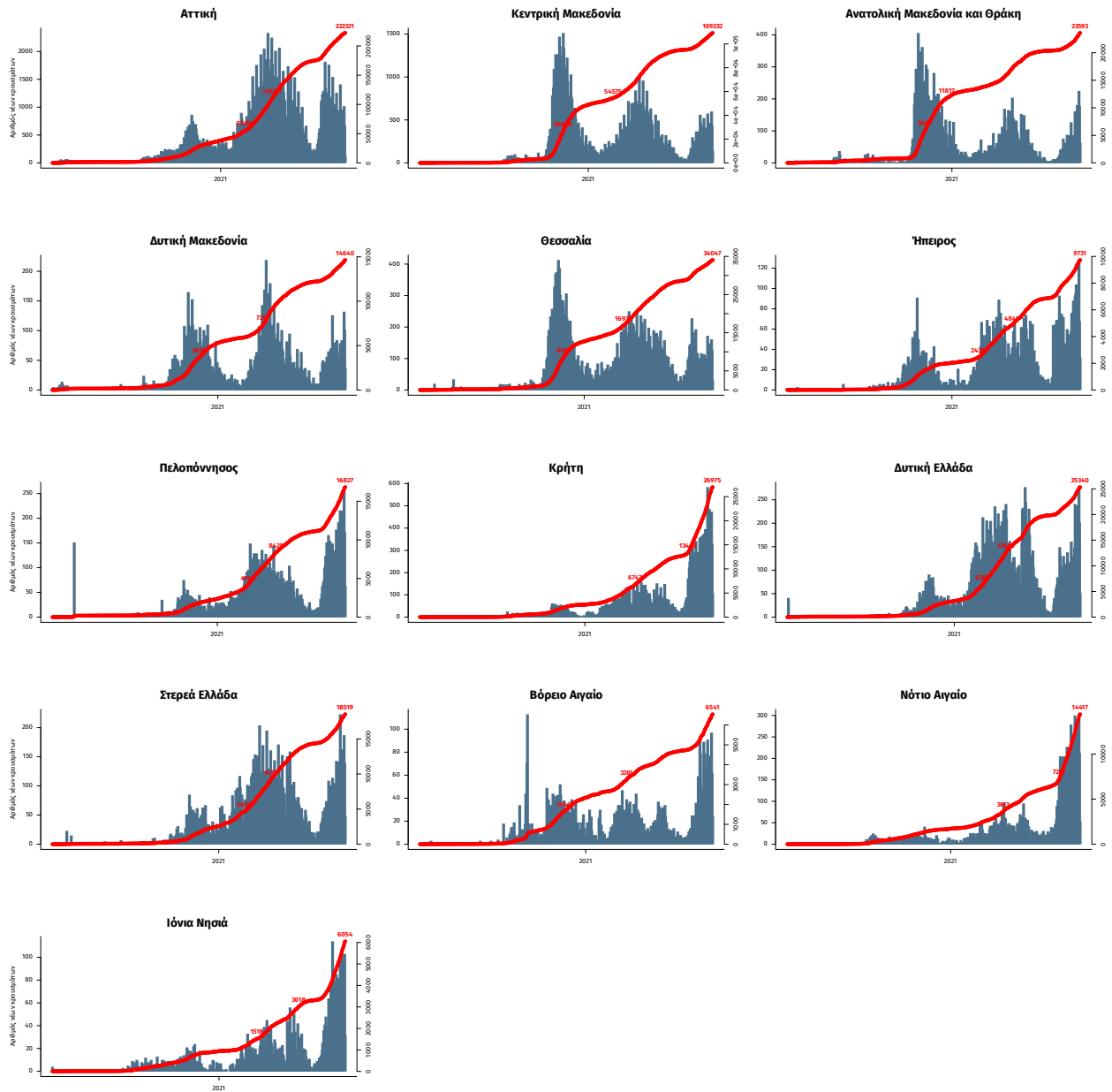

Σημ.: οι στήλες εκφράζουν τον αριθμό νέων κρουσμάτων με βάση την ημερομηνία λήψης εργαστηριακού δείγματος, και όχι με βάση την ημερομηνία ανακοίνωσης των κρουσμάτων.