



Ημερήσια έκθεση επιδημιολογικής επιτήρησης λοίμωξης από το νέο κορωνοϊό (COVID-19)

Δεδομένα έως 22 Ιουλίου 2021, ώρα 15:00

Εισαγωγή

Τα στοιχεία που παρουσιάζονται αφορούν περιστατικά από την επιδημιολογική επιτήρηση της νόσου από το νέο κορωνοϊό (COVID-19), με βάση τα δεδομένα που έχουν δηλωθεί στον ΕΟΔΥ και καταγραφεί μέχρι τις 22 Ιουλίου 2021 (ώρα 15:00).

Τα **νέα εργαστηριακά επιβεβαιωμένα κρούσματα** της νόσου που καταγράφηκαν τις τελευταίες 24 ώρες είναι **2.604**, εκ των οποίων **11** εντοπίστηκαν κατόπιν ελέγχων στις πύλες εισόδου της χώρας. Ο **συνολικός αριθμός** των κρουσμάτων ανέρχεται σε **469.042** (ημερήσια μεταβολή +0.6%), εκ των οποίων **51.2% άνδρες**.¹ Με βάση τα επιβεβαιωμένα κρούσματα των τελευταίων 7 ημερών, 131 θεωρούνται σχετιζόμενα με ταξίδι από το εξωτερικό και 1.325 είναι σχετιζόμενα με ήδη γνωστό κρούσμα.

Ημερήσια εξέλιξη της πανδημίας: Η ημερήσια κατανομή των επιβεβαιωμένων κρουσμάτων είναι η ακόλουθη (η γραμμή παριστάνει την συνολική, αθροιστική κατανομή των κρουσμάτων).

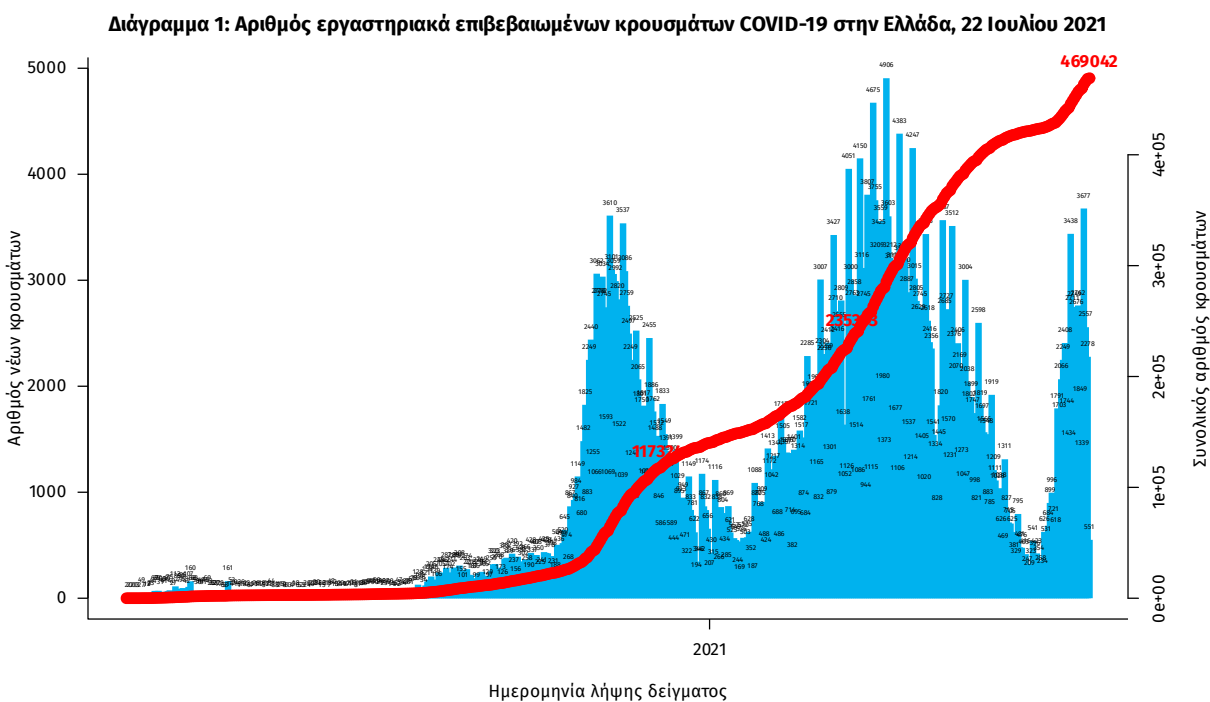

Σημ.: οι στήλες στο Διάγραμμα 1 εκφράζουν τον αριθμό νέων κρουσμάτων με βάση την ημερομηνία λήψης εργαστηριακού δείγματος, και όχι με βάση την ημερομηνία ανακοίνωσης των κρουσμάτων.

¹ Ο συνολικός αριθμός επιβεβαιωμένων κρουσμάτων έχει αναθεωρηθεί κατόπιν ελέγχου των δεδομένων.

Οι νέοι **θάνατοι** ασθενών με COVID-19 είναι **5**, ενώ από την έναρξη της επιδημίας έχουν καταγραφεί συνολικά **12.875 θάνατοι**. Το 95.1% είχε υποκείμενο νόσημα ή/και ηλικία 70 ετών και άνω.

Διάγραμμα 2: Αριθμός εργαστηριακά επιβεβαιωμένων θανάτων με COVID-19 στην Ελλάδα, 22 Ιουλίου 2021

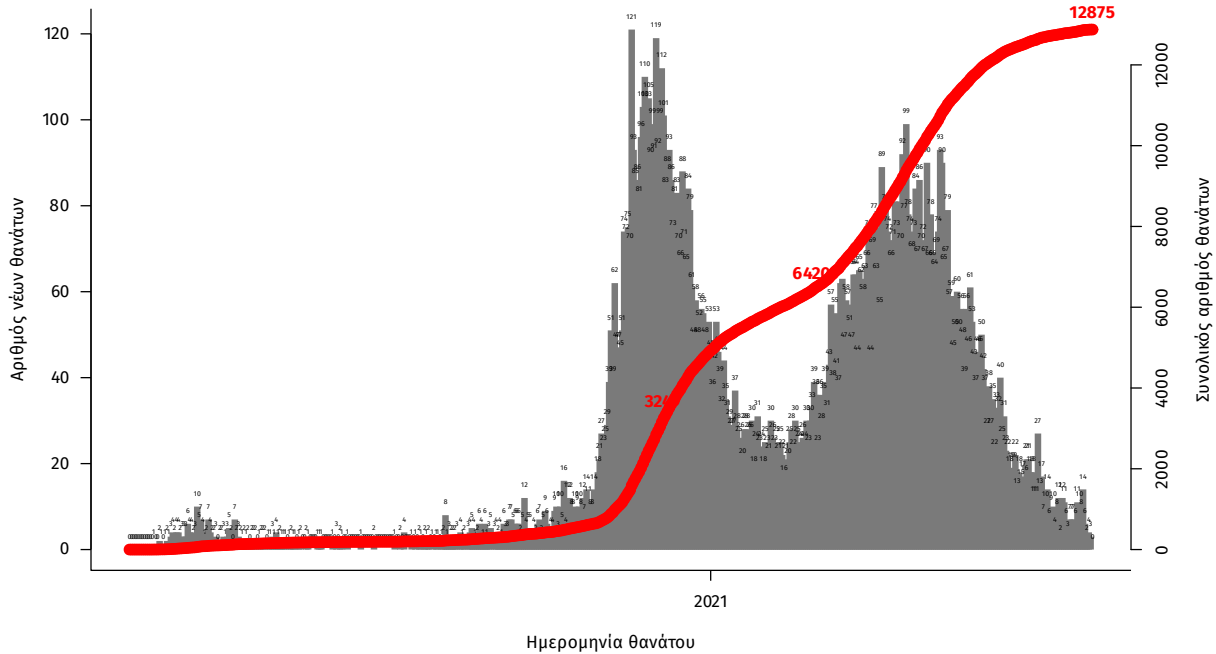

Σημ.: οι στήλες στο Διάγραμμα 2 εκφράζουν τον αριθμό νέων θανάτων με βάση την ημερομηνία θανάτου

Η διαχρονική εξέλιξη των συνολικών κρουσμάτων και συνολικού αριθμού των θανάτων ασθενών COVID-19 παρουσιάζεται στο ακόλουθο διάγραμμα.

Διάγραμμα 3: Διαχρονική εξέλιξη εργαστηριακά επιβεβαιωμένων κρουσμάτων και θανάτων

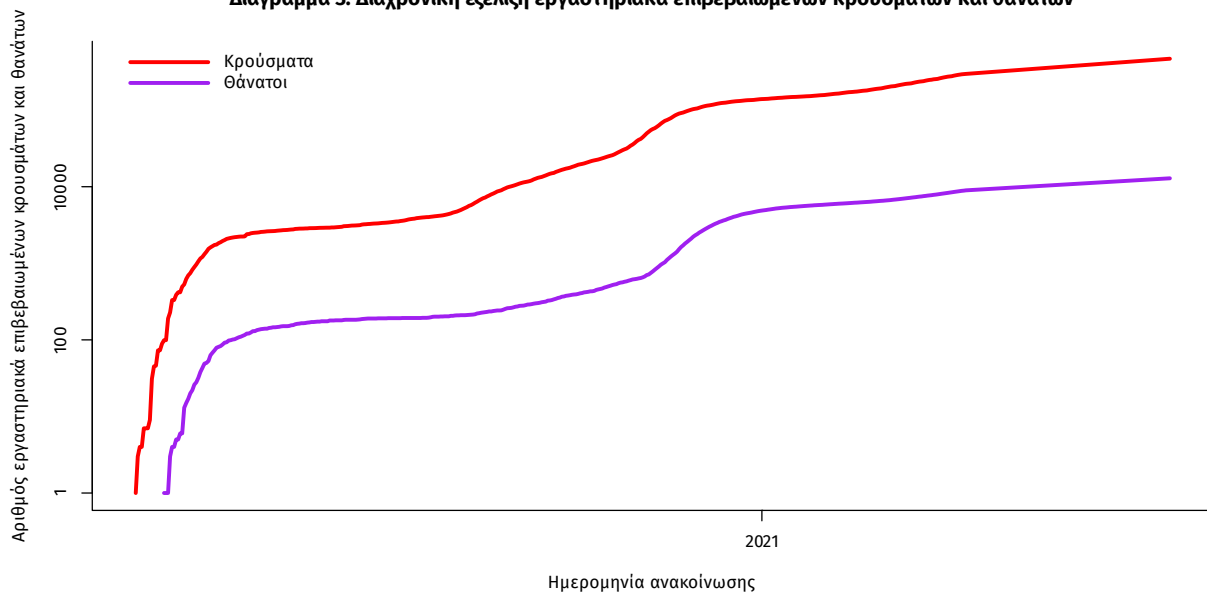

Σημ.: ευθεία γραμμή υποδηλώνει εκθετικό ρυθμό αύξησης της ασθένειας (σε λογαριθμική κλίμακα)

Ο αριθμός των ασθενών που νοσηλεύονται **διασωληνωμένοι** είναι **126** (60.3% άνδρες). Η **διάμεση ηλικία** τους είναι **66** έτη. Το 89.7% έχει υποκείμενο νόσημα ή/και ηλικία 70 ετών και άνω. Από την αρχή της πανδημίας έχουν εξέλθει από τις ΜΕΘ **2.774** ασθενείς. Οι εισαγωγές² νέων ασθενών Covid-19 στα νοσοκομεία της επικράτειας είναι **173** (ημερήσια μεταβολή **+7.45%**). Ο μέσος όρος εισαγωγών του επταημέρου είναι **138** ασθενείς. Η διάμεση ηλικία των κρουσμάτων είναι **41** έτη (εύρος 0.2 έως 106 έτη), ενώ η διάμεση ηλικία των θανόντων είναι **78** έτη (εύρος 0.2 έως 106 έτη).

Διάγραμμα 4: Ηλικιακή Κατανομή κρουσμάτων, νοσηλευόμενων στις ΜΕΘ και ασθενών που απεβίωσαν από την αρχή της πανδημίας

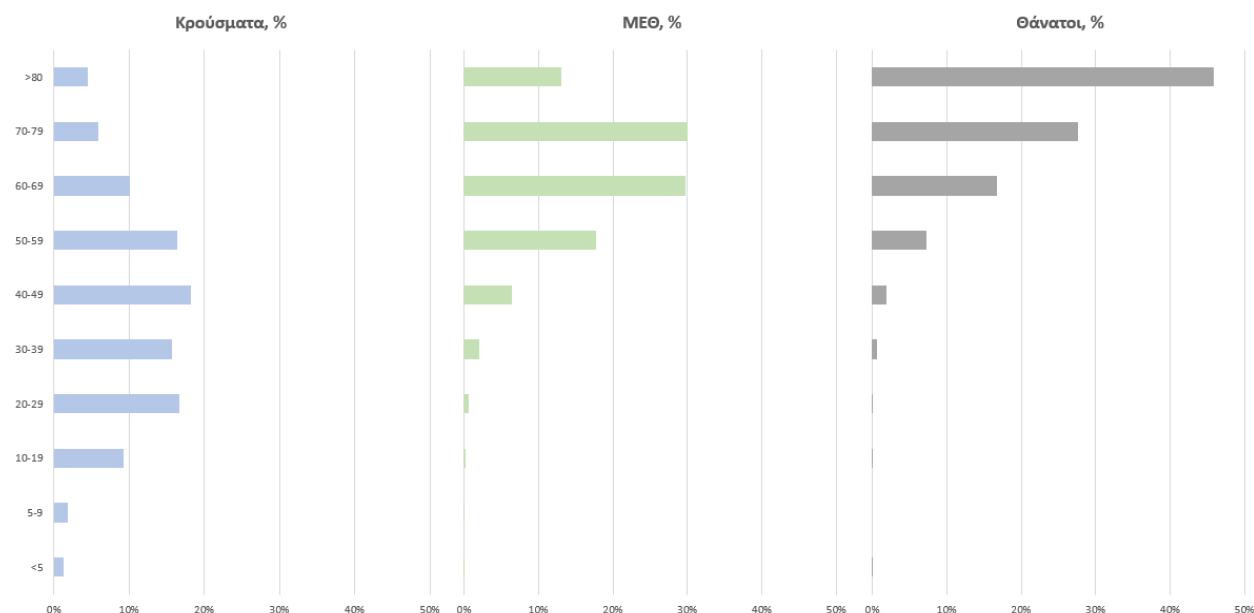

Ακολουθώς παρουσιάζεται η ηλικιακή κατανομή των (α) συνολικών κρουσμάτων, (β) των περιστατικών που κατέληξαν σε θάνατο και (γ) των ασθενών που νοσηλεύονται διασωληνωμένοι:

Πίνακας 1: Ηλικιακή κατανομή επιβεβαιωμένων κρουσμάτων COVID-19

	Σύνολο κρουσμάτων COVID-19*	Θάνατοι ασθενών με COVID-19	Νοσηλευόμενοι διασωληνωθέντες
Σύνολο			
0 – 17 ετών	46051 (9.9%)	3 (0.0%)	0 (0.0%)
18 – 39 ετών	170523 (36.7%)	89 (0.7%)	3 (2.4%)
40 – 64 ετών	181536 (39.1%)	2017 (15.7%)	56 (44.4%)
65 και άνω	66066 (14.2%)	10766 (83.6%)	67 (53.2%)
Άνδρες			
0 – 17 ετών	24192 (10.2%)	1 (0.0%)	0 (0.0%)
18 – 39 ετών	90292 (38.0%)	71 (1.0%)	0 (0.0%)
40 – 64 ετών	91332 (38.5%)	1367 (18.5%)	35 (46.1%)
65 και άνω	31503 (13.3%)	5959 (80.5%)	41 (53.9%)
Γυναίκες			
0 – 17 ετών	21857 (9.6%)	2 (0.0%)	0 (0.0%)
18 – 39 ετών	80222 (35.4%)	18 (0.3%)	3 (6.0%)
40 – 64 ετών	90190 (39.8%)	650 (11.9%)	21 (42.0%)
65 και άνω	34557 (15.2%)	4807 (87.8%)	26 (52.0%)

* Τα στοιχεία αφορούν τα κρούσματα εκείνα για τα οποία είναι γνωστή και επιβεβαιωμένη η ηλικία τους

²τα δεδομένα αφορούν τις εισαγωγές της προηγούμενης μέρας που έχουν δηλωθεί στο ΕΚΑΒ.

Κατανομή ανακωινωθέντων εγχώριων κρουσμάτων: Από το σύνολο των **2.604 νέων** κρουσμάτων του νέου ιού στη χώρα **23** είναι εισαγόμενα εκ των οποίων **11** εντοπίστηκαν κατόπιν ελέγχων στις πύλες εισόδου της χώρας . Η κατανομή των **2.581** νέων εγχώριων κρουσμάτων ανά Περιφερειακή Ενότητα παρουσιάζεται στον κατωτέρω πίνακα.³

Πίνακας 2: Ημερήσιος αριθμός και κρούσματα ανά 100.000 πληθυσμού επιβεβαιωμένων εγχώριων κρουσμάτων COVID-19 ανά περιφερειακή ενότητα στις 22 Ιουλίου 2021 ⁴

ΠΕΡΙΦΕΡΕΙΑΚΗ ΕΝΟΤΗΤΑ	ΚΡΟΥΣΜΑΤΑ	ΜΕΣΟΣ ΟΡΟΣ ΚΡΟΥΣΜΑΤΩΝ ΤΩΝ ΤΕΛΕΥΤΑΙΩΝ 7 ΗΜΕΡΩΝ		ΚΡΟΥΣΜΑΤΑ ΑΝΑ 100000 ΠΛΗΘΥΣΜΟ	ΠΕΡΙΦΕΡΕΙΑΚΗ ΕΝΟΤΗΤΑ	ΚΡΟΥΣΜΑΤΑ	ΜΕΣΟΣ ΟΡΟΣ ΚΡΟΥΣΜΑΤΩΝ ΤΩΝ ΤΕΛΕΥΤΑΙΩΝ 7 ΗΜΕΡΩΝ		ΚΡΟΥΣΜΑΤΑ ΑΝΑ 100000 ΠΛΗΘΥΣΜΟ
		ΚΡΟΥΣΜΑΤΑ	ΚΡΟΥΣΜΑΤΑ				ΚΡΟΥΣΜΑΤΑ	ΚΡΟΥΣΜΑΤΑ	
ΑΙΤΟΛΟΑΚΑΡΝΑΝΙΑΣ	15	13,14	7,12	3,37	ΛΑΚΩΝΙΑΣ	3	4,57	4,57	3,37
ΑΝΑΤΟΛΙΚΗΣ ΑΤΤΙΚΗΣ	118	104,14	23,49	16,88	ΛΑΡΙΣΑΣ	48	45,43	16,88	16,88
ΑΝΔΡΟΥ	1	1,57	10,84	18,57	ΛΑΣΙΘΙΟΥ	14	19,43	18,57	18,57
ΑΡΓΟΛΙΔΑΣ	15	14,86	15,46	11,57	ΛΕΣΒΟΥ	10	9,43	11,57	11,57
ΑΡΚΑΔΙΑΣ	12	11,14	13,84	54,87	ΛΕΥΚΑΔΑΣ	13	3,57	54,87	54,87
ΑΡΤΑΣ	3	1,86	4,42	11,59	ΛΗΜΝΟΥ	2	1,43	11,59	11,59
ΑΧΑΪΑΣ	62	50,86	19,98	14,21	ΜΑΓΝΗΣΙΑΣ	27	25,00	14,21	14,21
ΒΟΙΩΤΙΑΣ	30	16,29	25,44	18,76	ΜΕΣΣΗΝΙΑΣ	30	22,29	18,76	18,76
ΒΟΡΕΙΟΥ ΤΟΜΕΑ ΑΘΗΝΩΝ	146	125,86	24,68	30,21	ΜΗΛΟΥ	3	3,43	30,21	30,21
ΓΡΕΒΕΝΩΝ	3	4,14	9,45	444,05	ΜΥΚΟΝΟΥ	45	31,00	444,05	444,05
ΔΡΑΜΑΣ	13	7,14	13,23	14,4	ΝΑΞΟΥ	3	5,00	14,4	14,4
ΔΥΤΙΚΗΣ ΑΤΤΙΚΗΣ	41	31,71	25,48	25,45	ΝΗΣΩΝ	19	16,57	25,45	25,45
ΔΥΤΙΚΟΥ ΤΟΜΕΑ ΑΘΗΝΩΝ	121	128,71	24,71	28,69	ΝΟΤΙΟΥ ΤΟΜΕΑ ΑΘΗΝΩΝ	152	140,57	28,69	28,69
ΕΒΡΟΥ	28	19,00	18,93	4,5	ΞΑΝΘΗΣ	5	3,57	4,5	4,5
ΕΥΒΟΙΑΣ	40	30,71	18,97	113,9	ΠΑΡΟΥ	17	22,00	113,9	113,9
ΖΑΚΥΝΘΟΥ	6	10,57	14,72	40,53	ΠΕΙΡΑΙΩΣ	182	144,29	40,53	40,53
ΗΛΕΙΑΣ	8	12,29	5,02	3,58	ΠΕΛΛΑΣ	5	4,86	3,58	3,58
ΗΜΑΘΙΑΣ	11	8,29	7,82	7,89	ΠΙΕΡΙΑΣ	10	8,43	7,89	7,89
ΗΡΑΚΛΕΙΟΥ	129	99,71	42,23	8,7	ΠΡΕΒΕΖΑΣ	5	3,43	8,7	8,7
ΘΕΣΠΡΩΤΙΑΣ	6	8,57	13,77	95,78	ΡΕΘΥΜΝΟΥ	82	62,43	95,78	95,78
ΘΕΣΣΑΛΟΝΙΚΗΣ	243	166,57	21,89	5,36	ΡΟΔΟΠΗΣ	6	3,71	5,36	5,36
ΘΗΡΑΣ	33	21,86	174,76	39,22	ΡΟΔΟΥ	47	31,71	39,22	39,22
ΙΚΑΡΙΑΣ	1	0,43	10,12	9,1	ΣΑΜΟΥ	3	2,00	9,1	9,1
ΙΩΑΝΝΙΝΩΝ	28	29,00	16,68	3,4	ΣΕΡΡΩΝ	6	10,43	3,4	3,4
ΚΑΒΑΛΑΣ	12	7,14	9,61	18,6	ΣΥΡΟΥ	4	2,29	18,6	18,6
ΚΑΛΥΜΝΟΥ	8	5,14	27,16	11,58	ΤΗΝΟΥ	1	1,57	11,58	11,58
ΚΑΡΔΙΤΣΑΣ	24	24,86	21,14	6,1	ΤΡΙΚΑΛΩΝ	8	12,29	6,1	6,1
ΚΑΣΤΟΡΙΑΣ	3	2,29	5,96	13,27	ΦΘΙΩΤΙΔΑΣ	21	10,14	13,27	13,27
ΚΕΝΤΡΙΚΟΥ ΤΟΜΕΑ ΑΘΗΝΩΝ	287	238,14	27,88	31,12	ΦΛΩΡΙΝΑΣ	16	9,00	31,12	31,12
ΚΕΡΚΥΡΑΣ	31	21,86	29,7	12,39	ΦΩΚΙΔΑΣ	5	4,57	12,39	12,39
ΚΕΦΑΛΛΗΝΙΑΣ	1	2,29	2,79	23,61	ΧΑΛΚΙΔΙΚΗΣ	25	12,86	23,61	23,61
ΚΙΛΚΙΣ	11	4,29	13,68	38,96	ΧΑΝΙΩΝ	61	44,00	38,96	38,96
ΚΟΖΑΝΗΣ	31	20,00	20,64	24,68	ΧΙΟΥ	13	7,43	24,68	24,68
ΚΟΡΙΝΘΙΑΣ	33	45,00	22,75		ΥΠΟ ΔΙΕΡΕΥΝΗΣΗ	117			
ΚΩ	19	13,14	55,24						

³ Η παρούσα κατανομή δύναται να τροποποιηθεί ανάλογα τα διαθέσιμα επιδημιολογικά δεδομένα, αναγράφονται μόνο οι ΠΕ με καταγεγραμμένα κρούσματα

⁴ Ο υπολογισμός των κρουσμάτων ανά 100.000 πληθυσμού πραγματοποιείται με βάση τον μόνιμο πληθυσμό.

Δείγματα που έχουν ελεγχθεί: Από την 1η Ιανουαρίου 2020 μέχρι σήμερα, στα εργαστήρια που διενεργούν ελέγχους για τον νέο κορωνοϊό (SARS-CoV-2) και που δηλώνουν συστηματικά το σύνολο των δειγμάτων που ελέγχουν, έχουν συνολικά ελεγχθεί **5.689.384** κλινικά δείγματα ενώ από Μονάδες Υγείας και Κλιμάκια του ΕΟΔΥ που διενεργούν ελέγχους Rapid Ag έχουν ελεγχθεί **6.307.518** δείγματα. Ο μέσος όρος του επημετέρου είναι **74.767** δειγματοληπτικοί έλεγχοι.

Αυτοδιαγνωστικοί έλεγχοι (Self-tests): Έως 21 Ιουλίου 2021, έχουν καταγραφεί ηλεκτρονικά **29.358.635** δηλώσεις αποτελέσματος αυτοδιαγνωστικού ελέγχου, ενώ **690.393** άτομα προσήλθαν για επανέλεγχο.

Μαζικές Δειγματοληψίες ΕΟΔΥ: Στις 21 Ιουλίου 2021, πραγματοποιήθηκαν 143 δράσεις δειγματοληπτικών ελέγχων από τις Κινητές Ομάδες Υγείας (ΚΟΜΥ) του ΕΟΔΥ, στις οποίες διενεργήθηκαν 22.844 έλεγχοι Rapid Ag και ανευρέθηκαν 503 θετικά (2,2%).

Διάγραμμα 5: Ελεγχθέντα δείγματα COVID-19, 22 Ιουλίου 2021

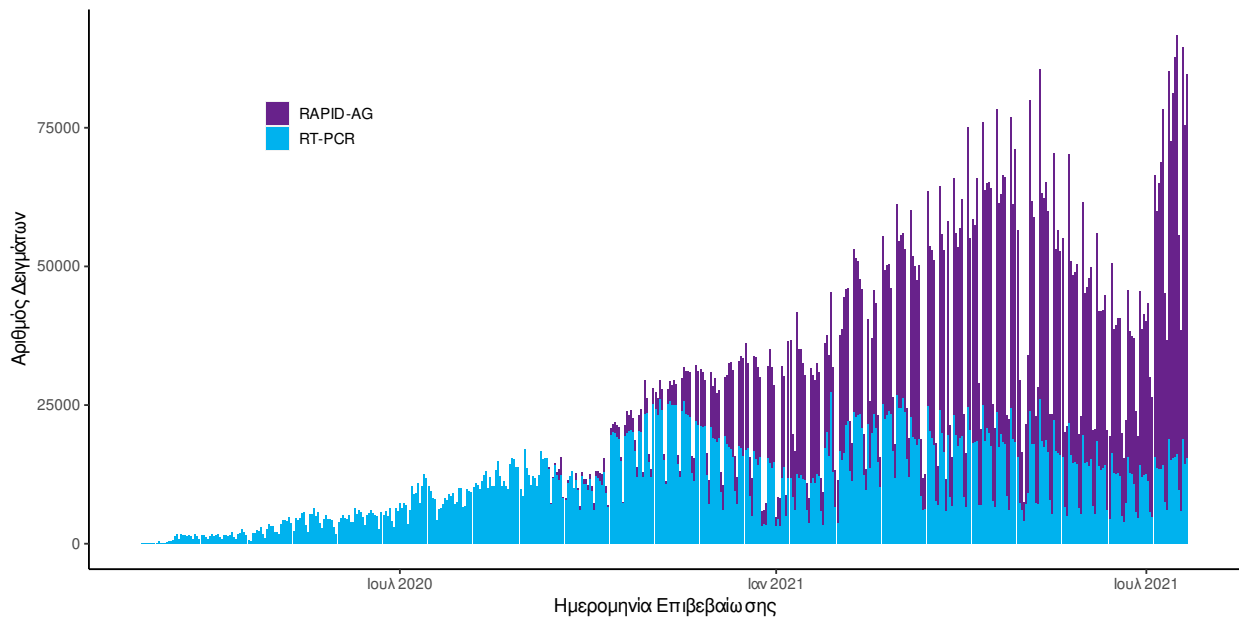

Διάγραμμα 6: Ελεγχθέντα δείγματα αυτοδιαγνωστικών ελέγχων COVID-19, 22 Ιουλίου 2021

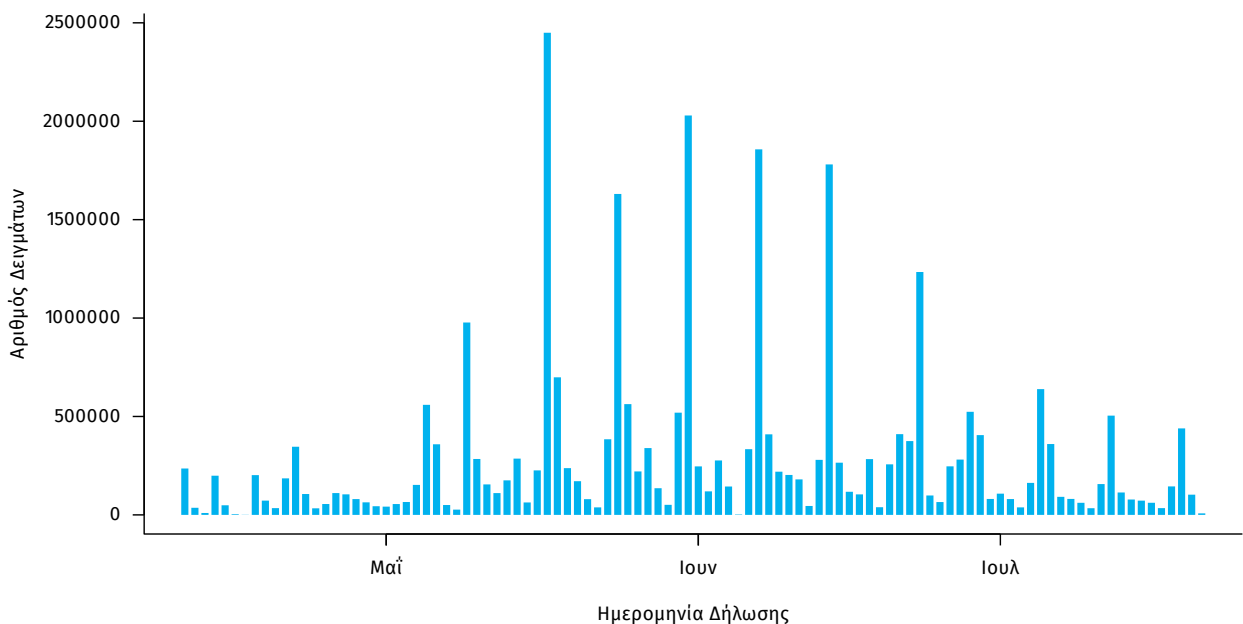

Γεωγραφική διασπορά: Ο χάρτης αποτυπώνει τη γεωγραφική κατανομή των συνολικών κρουσμάτων COVID-19 (από την αρχή της επιδημίας) ανά Περιφερειακή Ενότητα της χώρας, με βάση την δηλωθείσα διεύθυνση μόνιμης κατοικίας του ασθενούς, ή τη διεύθυνση προσωρινής διαμονής για τους τουρίστες και άλλους προσωρινά διαμένοντες στην Ελλάδα. Συμπεριλαμβάνονται τόσο κρούσματα με ιστορικό ταξιδιού (“εισαγόμενα”) όσο και κρούσματα με πιθανή εγχώρια μετάδοση.

Διάγραμμα 7: Χάρτης αθροιστικής επίπτωσης επιβεβαιωμένων κρουσμάτων COVID-19, 22 Ιουλίου 2021

Με βάση τον τόπο μόνιμης κατοικίας, ή προσωρινής διαμονής (για τους προσωρινά διαμένοντες)

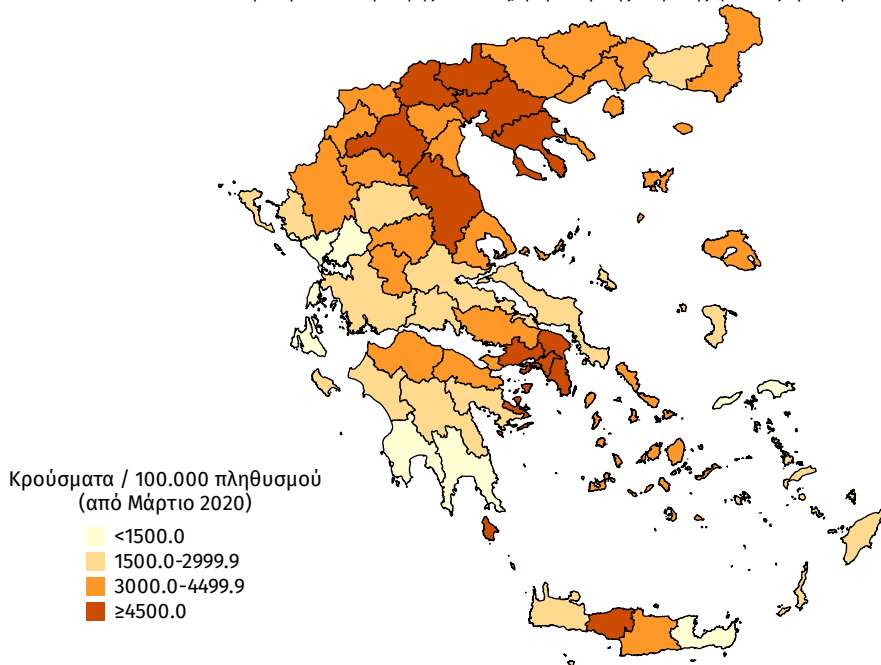

Διάγραμμα 8: Χάρτης επίπτωσης τελευταίων δεκατεσσάρων ημερών επιβεβαιωμένων κρουσμάτων COVID-19, 22 Ιουλίου 2021

Με βάση τον τόπο μόνιμης κατοικίας, ή προσωρινής διαμονής (για τους προσωρινά διαμένοντες)

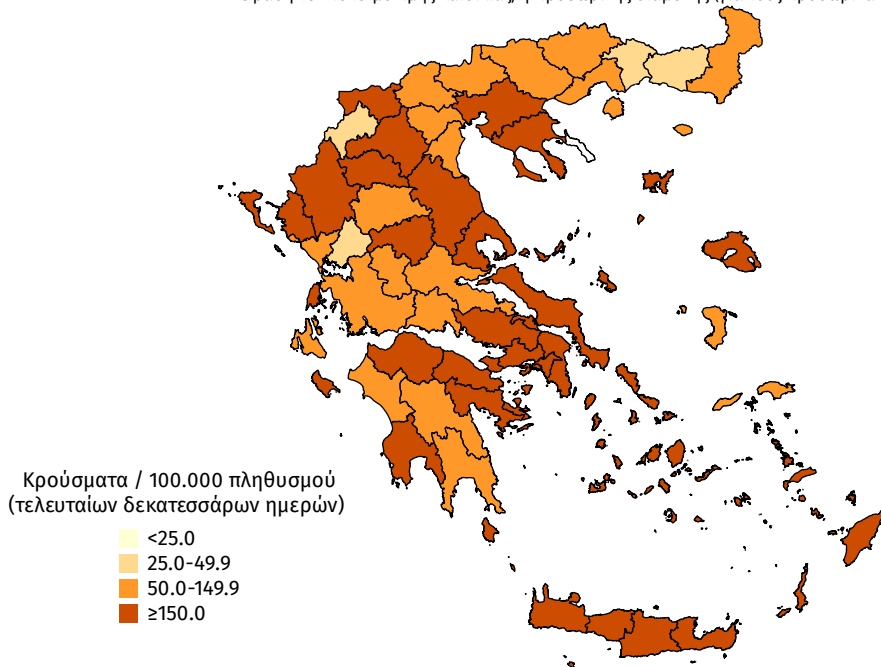

Εθνικό Δίκτυο Γονιδιωματικής Επιτήρησης του ΕΟΔΥ για τις μεταλλάξεις του SARS-CoV-2

Ολοκληρώθηκε από το Εθνικό Δίκτυο Γονιδιωματικής Επιτήρησης του ιού SARS-CoV-2, που λειτουργεί υπό το συντονισμό του ΕΟΔΥ, η γονιδιωματική ανάλυση σε 359 δείγματα που έχουν επιλεγεί τυχαιοποιημένα ή στοχευμένα και αφορούν στην περίοδο **10 Ιουνίου 2021** έως **12 Ιουλίου 2021**. Από τον έλεγχο των 359 δειγμάτων, αναδείχθηκαν συνολικά **334** δείγματα με στελέχη ειδικού ενδιαφέροντος (Variants Of Concern - VOC) και **21** δείγματα με στελέχη υπό παρακολούθηση (Variants Under Monitoring).

Εκ των 334 δειγμάτων με στελέχη **ειδικού ενδιαφέροντος**, τα 219 αφορούν στο στέλεχος Delta, 97 αφορούν στο Alpha, 16 αφορούν στο Beta και 2 αφορούν στο Gamma. Εκ των 21 δειγμάτων με στελέχη **υπό παρακολούθηση**, όλα αφορούν στο στέλεχος B.1.1.318 (Variant E484K) (Πίνακας 3).

Από την έναρξη λειτουργίας του Εθνικού Δικτύου Γονιδιωματικής Επιτήρησης του ιού SARS-CoV-2 μέχρι σήμερα έχουν ελεγχθεί στην επικράτεια συνολικά 23.015 δείγματα από εγχώρια κρούσματα. Εξ αυτών 19.517 προέρχονται από τυχαία επιλογή δειγμάτων, 2.633 προέρχονται από στοχευμένη λήψη ή επιλογή δειγμάτων και για 865 δείγματα δεν είναι διαθέσιμος ο τρόπος επιλογής.

Μεταξύ των 19.517 τυχαία επιλεγμένων δειγμάτων στην επικράτεια, τα τέσσερα πιο συχνά στελέχη ειδικού ενδιαφέροντος ή υπό παρακολούθηση που έχουν απομονωθεί είναι το Alpha, με ποσοστό 75,24%, ακολουθούμενο από το B.1.1.318 (Variant E484K) με ποσοστό 11,12%, το Delta με ποσοστό 2,00% και το Beta με ποσοστό 0,76% (Πίνακας 4). Η διαχρονική εξέλιξη της σχετικής συχνότητας των αλληλουχηθέντων δειγμάτων από τυχαία δειγματοληψία ανά είδος στελεχών, μέχρι και την εβδομάδα 26 απεικονίζεται στο Διάγραμμα 9, ενώ δίνονται επιπλέον προσωρινά στοιχεία για τις εβδομάδες 27-28.

Από τα 2.633 δείγματα που έχουν ληφθεί ή επιλεγεί **στοχευμένα**, έχουν βρεθεί 2.471 στελέχη ειδικού ενδιαφέροντος ή υπό παρακολούθηση. Από τα δείγματα αυτά, 49,11% αφορούν στο B.1.1.318 (Variant E484K), 21,23% στο Delta, 16,41% στο Alpha, 6,84% στο Beta, 0,15% στο C.36 και 0,11% στο Gamma.

Επιπλέον, έχουν απομονωθεί συνολικά 171 στελέχη ειδικού ενδιαφέροντος ή υπό παρακολούθηση ή ενδιαφέροντος από δείγματα **εισαγόμενων κρουσμάτων**, εκ των οποίων 109 αφορούν στο Alpha, 47 στο Delta, 5 στο Beta, 4 στο B.1.1.318 (Variant E484K), 2 στο B.1.621 (VOI), 1 στο Eta, 1 στο Kappa, 1 στο C.36, 1 στο B.1.623.

Όσον αφορά στα στελέχη ενδιαφέροντος που χρήζουν άμεσης λήψης μέτρων ελέγχου επί του παρόντος στη χώρα, η γεωγραφική κατανομή ανά Περιφερειακή Ενότητα παρουσιάζεται στον πίνακα 5.

Πίνακας 3**. Απόλυτη και σχετική συχνότητα κρουσμάτων με στελέχη ειδικού ενδιαφέροντος/υπό διερεύνηση/υπό παρακολούθηση ή άλλα στελέχη ενδιαφέροντος του ιού SARS CoV-2 από την έναρξη λειτουργίας του Εθνικού Δικτύου Γονιδιωματικής Επιτήρησης του ιού SARS-CoV-2 μέχρι σήμερα

WHO label	Στέλεχος	Αριθμός νεοαπομονωθέντων στελεχών	Σύνολο στελεχών	Ποσοστό επί του συνόλου
Alpha	B.1.1.7 (VOC 202012/01)	97	15.065	75,17%
-	B.1.1.318 (Variant E484K)	21	3.417	17,05%
Delta	B.1.617.2 (VOC-21APR-02)	219	1087	5,42%
Beta	B.1.351/501YV2 (VOC 202012/02)	16	324	1,62%
-	Variant SGeneDelete	0	43	0,21%
-	C.36	0	30	0,15%
-	B.1.1.523 (Variant E484K)	0	21	0,1%
Eta	B.1.525 (VOI)	0	10	0,05%
Gamma	P.1.2 (VOC-21JAN-02)	2	9	0,04%
-	B.1.1 (Variant E484K)	0	9	0,04%
-	Variant Y453F	0	6	0,03%
-	A.28	0	2	0,01%
-	B.1.1.220 (Variant E484K)	0	2	0,01%
-	B.1.1.345 (Variant E484K)	0	2	0,01%
-	B.1.621 (VOI)	0	2	0,01%
-	B.1.623	0	2	0,01%
-	C.11	0	2	0,01%
-	A.27	0	1	0%
-	AT.1	0	1	0%
-	B.1.1.198 (Variant E484K)	0	1	0%
-	B.1.617 (VUI-21APR-01)	0	1	0%
Kappa	B.1.617.1 (VUI-21APR-01)	0	1	0%
-	R1 (Variant E484K)	0	1	0%
-	Variant 19B/A.23.1	0	1	0%
Σύνολο		355	20.040	100,00%

*Η παρούσα κατανομή δύναται να τροποποιηθεί ανάλογα με τα διαθέσιμα επιδημιολογικά δεδομένα.

**Καθώς η διαδικασία τυποποιημένης ονοματολογίας των στελεχών ενδιαφέροντος είναι σε εξέλιξη παγκοσμίως, η ονομασία τους είναι δυνατό να τροποποιείται στο χρόνο.

Διάγραμμα 9. Σχετική συχνότητα αλληλουχηθέντων δειγμάτων από τυχαία δειγματοληψία ανά είδος στελεχών, ανά 15νθήμερο, από την έναρξη της λειτουργίας του Εθνικού Δικτύου Γονιδιωματικής Επιτήρησης του ιού SARS CoV-2 έως 18/07/2021

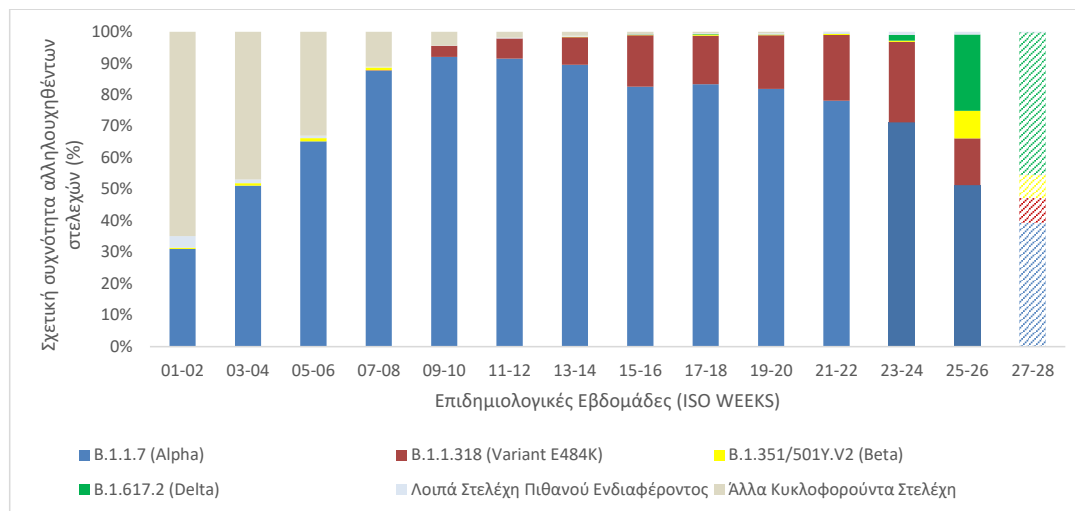

Σημ.1 Στα “Λοιπά Στελέχη Πιθανού Ενδιαφέροντος” περιλαμβάνονται όλα τα στελέχη του πίνακα 3 εκτός των B.1.1.7 (Alpha), B.1.1.318 (Variant E484K), B.1.351/501Y.V2 (Beta) και B.1.617.2 (Delta).
 Σημ.2 Στα “Άλλα Κυκλοφορούντα Στελέχη” περιλαμβάνονται τα παλαιότερα στελέχη που κυκλοφορούσαν κατά την πρώτη και δεύτερη πανδημική περίοδο και τα οποία δεν φέρουν ανησυχητικές μεταλλάξεις (π.χ. del 69-70, N501Y, E484K, L452R κλπ.) που σχετίζονται με αυξημένη μεταδοτικότητα ή μολυσματικότητα ή διαφυγή ή διαγνωστικά ζητήματα.

Πίνακας 4.** Ποσοστό εγχώριων θετικών δειγμάτων για τα τέσσερα συχνότερα στελέχη ειδικού ενδιαφέροντος ή υπό παρακολούθηση του ιού SARS-CoV-2 επί του συνόλου των ελεγχθέντων δειγμάτων από **τυχαία δειγματοληψία**, ανά Περιφέρεια για το 15νθήμερο από 21/06/2021 έως 04/07/2021 και για το χρονικό διάστημα από την έναρξη λειτουργίας του Εθνικού Δικτύου Γονιδιωματικής Επιτήρησης του ιού SARS-CoV-2 μέχρι σήμερα.

ΠΕΡΙΦΕΡΕΙΑ	B.1.1.7/UK (Alpha)		B.1.1.318		B.1.351_501Y.V2 (Beta)		B.1.617.2 (Delta)	
	Εβδομάδες 25-26	Συνολικό διάστημα επιτήρησης	Εβδομάδες 25-26	Συνολικό διάστημα επιτήρησης	Εβδομάδες 25-26	Συνολικό διάστημα επιτήρησης	Εβδομάδες 25-26	Συνολικό διάστημα επιτήρησης
ΑΝΑΤΟΛΙΚΗΣ ΜΑΚΕΔΟΝΙΑΣ ΚΑΙ ΘΡΑΚΗΣ	-	75,82%	-	1,10%	-	0,00%	-	0,00%
ΑΤΤΙΚΗΣ	38,24%	71,01%	21,66%	14,63%	13,37%	0,88%	25,13%	2,28%
ΒΟΡΕΙΟΥ ΑΙΓΑΙΟΥ	-	80,00%	-	3,16%	-	0,00%	-	4,21%
ΔΥΤΙΚΗΣ ΕΛΛΑΔΑΣ	86,67%	88,56%	6,67%	5,96%	0,00%	0,12%	6,67%	0,55%
ΔΥΤΙΚΗΣ ΜΑΚΕΔΟΝΙΑΣ	97,37%	67,31%	0,00%	0,86%	0,00%	0,00%	2,63%	1,94%
ΗΠΕΙΡΟΥ	25,00%	71,43%	0,00%	8,07%	25,00%	1,86%	50,00%	6,21%
ΘΕΣΣΑΛΙΑΣ	82,61%	84,08%	0,00%	1,27%	13,04%	0,38%	4,35%	0,38%
ΙΟΝΙΩΝ ΝΗΣΩΝ	66,67%	81,82%	0,00%	3,03%	0,00%	0,00%	33,33%	0,61%
ΚΕΝΤΡΙΚΗΣ ΜΑΚΕΔΟΝΙΑΣ	91,89%	79,46%	6,76%	1,84%	0,00%	1,47%	1,35%	0,92%
ΚΡΗΤΗΣ	16,33%	93,74%	2,04%	0,36%	2,04%	0,09%	79,59%	3,49%
ΝΟΤΙΟΥ ΑΙΓΑΙΟΥ	72,73%	70,92%	0,00%	0,71%	27,27%	2,13%	0,00%	4,26%
ΠΕΛΟΠΟΝΝΗΣΟΥ	54,05%	80,11%	16,22%	13,26%	5,41%	0,55%	24,32%	2,03%
ΣΤΕΡΕΑΣ ΕΛΛΑΔΑΣ	44,44%	66,06%	55,56%	31,66%	0,00%	0,46%	0,00%	0,91%
Σύνολο	52,32%	75,24%	15,14%	11,12%	9,00%	0,76%	22,64%	2,00%

*Η παρούσα κατανομή δύναται να τροποποιηθεί ανάλογα με τα διαθέσιμα επιδημιολογικά δεδομένα.

**Καθώς η διαδικασία τυποποιημένης ονοματολογίας των στελεχών ενδιαφέροντος είναι σε εξέλιξη παγκοσμίως, η ονομασία τους είναι δυνατό να τροποποιείται στο χρόνο.

Σημ. Τα ποσοστά για τις εβδομάδες 25-26 που αντιστοιχούν στις Περιφέρειες Ηπείρου, Θεσσαλίας, Ιονίων Νήσων, Νοτίου Αιγαίου και Στερεάς Ελλάδας έχουν υπολογιστεί επί συνόλου δειγμάτων < 30

Πίνακας 5*^Υ. Απόλυτος αριθμός κρουσμάτων (τυχαία και στοχευμένη δειγματοληψία) με στελέχη αυξημένου ενδιαφέροντος που χρήζουν άμεσης λήψης μέτρων ελέγχου, ανά Περιφερειακή Ενότητα, για το χρονικό διάστημα από την έναρξη λειτουργίας του Εθνικού Δικτύου Γονιδιωματικής Επιτήρησης του ιού SARS-CoV-2 μέχρι σήμερα.

ΠΕΡΙΦΕΡΕΙΑΚΗ ΕΝΟΤΗΤΑ	B.1.1.318 (Variant E484K)	B.1.351/501Y.V2 (Beta)	B.1.617.2 (Delta)	B.1.1.523	B.1.525 (Eta)	C.36	P.1.2 (Gamma)
ΑΤΤΙΚΗ	2.922	239	759	2	9	28	8
ΑΓΝΩΣΤΟΣ ΤΟΜΕΑΣ ΑΤΤΙΚΗΣ	134	9	11	0	0	0	0
ΑΝΑΤΟΛΙΚΗΣ ΑΤΤΙΚΗΣ	357	16	84	0	0	4	0
ΒΟΡΕΙΟΥ ΤΟΜΕΑ ΑΘΗΝΩΝ	248	11	83	0	1	1	8
ΔΥΤΙΚΗΣ ΑΤΤΙΚΗΣ	57	1	5	0	0	1	0
ΔΥΤΙΚΟΥ ΤΟΜΕΑ ΑΘΗΝΩΝ	418	23	70	0	2	2	0
ΚΕΝΤΡΙΚΟΥ ΤΟΜΕΑ ΑΘΗΝΩΝ	1.207	110	185	2	2	16	0
ΝΗΣΩΝ	6	0	1	0	0	1	0
ΝΟΤΙΟΥ ΤΟΜΕΑ ΑΘΗΝΩΝ	304	53	253	0	1	3	0
ΠΕΙΡΑΙΩΣ	191	16	67	0	3	0	0
ΑΙΤΩΛΟΑΚΑΡΝΑΝΙΑΣ	38	1	5	0	0	0	0
ΑΝΔΡΟΥ	4	0	0	0	0	0	0
ΑΡΓΟΛΙΔΑΣ	17	2	5	0	0	0	0
ΑΡΚΑΔΙΑΣ	1	1	0	0	0	0	0
ΑΡΤΑΣ	2	0	0	0	0	0	0
ΑΧΑΪΑΣ	34	0	8	0	0	0	0
ΒΟΙΩΤΙΑΣ	108	0	1	0	0	1	0
ΔΡΑΜΑΣ	1	0	0	0	0	0	0
ΑΕΡΟΔΡΟΜΙΟ ΕΛ. ΒΕΝΙΖΕΛΟΣ	0	1	6	0	0	0	0
ΕΥΒΟΙΑΣ	31	3	8	0	0	0	0
ΕΥΡΥΤΑΝΙΑΣ	2	0	0	0	0	0	0
ΗΛΕΙΑΣ	29	1	0	0	0	0	0
ΗΡΑΚΛΕΙΟΥ	16	4	110	18	1	0	0
ΘΕΣΣΑΛΟΝΙΚΗΣ	27	53	39	0	0	0	0
ΘΗΡΑΣ	0	0	5	0	0	0	0
ΙΚΑΡΙΑΣ	1	0	4	0	0	0	0
ΙΩΑΝΝΙΝΩΝ	32	2	8	0	0	0	0
ΚΑΛΥΜΝΟΥ	3	0	0	0	0	0	0
ΚΑΡΔΙΤΣΑΣ	2	0	2	0	0	0	0
ΚΑΣΤΟΡΙΑΣ	1	0	1	0	0	0	0
ΚΕΡΚΥΡΑΣ	4	0	3	0	0	0	0
ΚΕΦΑΛΛΗΝΙΑΣ	0	0	2	0	0	0	0
ΚΟΖΑΝΗΣ	2	0	7	0	0	0	0
ΚΟΡΙΝΘΙΑΣ	55	1	10	0	0	0	0
ΚΩ	0	1	1	0	0	0	0
ΛΑΚΩΝΙΑΣ	1	0	0	0	0	0	0
ΛΑΡΙΣΑΣ	3	4	2	0	0	0	0
ΛΑΣΙΘΙΟΥ	2	0	14	1	0	0	0
ΛΕΣΒΟΥ	0	0	7	0	0	0	0
ΛΕΥΚΑΔΑΣ	0	0	1	0	0	0	0
ΜΑΓΝΗΣΙΑΣ	5	0	3	0	0	0	0
ΑΕΡΟΔΡΟΜΙΟ ΜΑΚΕΔΟΝΙΑΣ	0	0	1	0	0	0	0
ΜΕΣΣΗΝΙΑΣ	19	0	0	0	0	0	0
ΝΑΞΟΥ	0	3	0	0	0	0	0
ΠΑΡΟΥ	2	0	3	0	0	0	0
ΠΕΛΛΑΣ	2	0	2	0	0	0	0
ΠΙΕΡΙΑΣ	13	0	2	0	0	0	0
ΠΡΕΒΕΖΑΣ	3	1	3	0	0	0	0
ΡΕΘΥΜΝΟΥ	12	0	43	0	0	1	0
ΡΟΔΟΠΗΣ	0	0	2	0	0	0	0
ΣΑΜΟΥ	3	0	0	0	0	0	0
ΣΕΡΡΩΝ	0	0	1	0	0	0	0
ΣΠΟΡΑΔΩΝ	2	0	1	0	0	0	1
ΦΘΙΩΤΙΔΑΣ	7	0	1	0	0	0	0
ΦΛΩΡΙΝΑΣ	0	0	2	0	0	0	0
ΦΩΚΙΔΑΣ	1	0	0	0	0	0	0
ΧΑΛΚΙΔΙΚΗΣ	0	0	4	0	0	0	0
ΧΑΝΙΩΝ	7	7	11	0	0	0	0
ΧΙΟΥ	1	0	0	0	0	0	0
Σύνολο	3.417	324	1087	21	10	30	9

*Η παρούσα κατανομή δύναται να τροποποιηθεί ανάλογα με τα διαθέσιμα επιδημιολογικά δεδομένα.

*Καθώς η διαδικασία τυποποιημένης ονοματολογίας των στελεχών ενδιαφέροντος είναι σε εξέλιξη παγκοσμίως, η ονομασία τους είναι δυνατό να τροποποιείται στο χρόνο.

Παράρτημα 1: Επιδημικές καμπύλες κρουσμάτων COVID-19 με βάση την δηλωθείσα διεύθυνση μόνιμης κατοικίας του κρούσματος ή τη διεύθυνση προσωρινής διαμονής για τους τουρίστες και άλλους προσωρινά διαμένοντες στην Ελλάδα. Συμπεριλαμβάνονται τόσο κρούσματα με ιστορικό ταξιδιού όσο και κρούσματα με πιθανή εγχώρια μετάδοση.

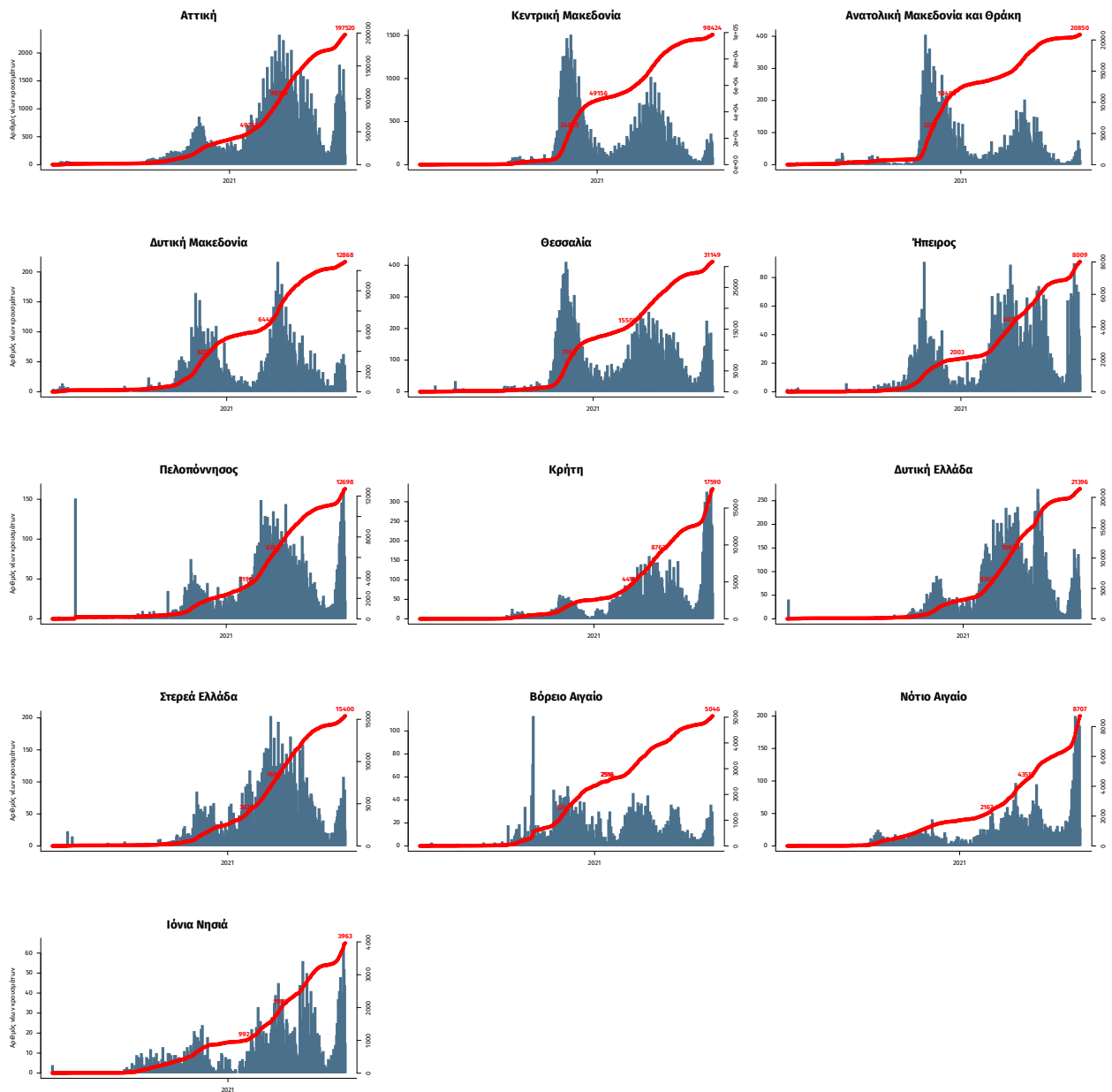

Σημ.: οι στήλες εκφράζουν τον αριθμό νέων κρουσμάτων με βάση την ημερομηνία λήψης εργαστηριακού δείγματος, και όχι με βάση την ημερομηνία ανακοίνωσης των κρουσμάτων.