



ΕΘΝΙΚΟΣ ΟΡΓΑΝΙΣΜΟΣ
ΔΗΜΟΣΙΑΣ ΥΓΕΙΑΣ

Ημερήσια έκθεση επιδημιολογικής επιτήρησης λοίμωξης από το νέο κορωνοϊό (COVID-19)

Δεδομένα έως 15 Μαΐου 2021, ώρα 15:00

Εισαγωγή

Τα στοιχεία που παρουσιάζονται αφορούν περιστατικά από την επιδημιολογική επιτήρηση της νόσου από το νέο κορωνοϊό (COVID-19), με βάση τα δεδομένα που έχουν δηλωθεί στον ΕΟΔΥ και καταγραφεί μέχρι τις 15 Μαΐου 2021 (ώρα 15:00).

Τα **νέα εργαστηριακά επιβεβαιωμένα κρούσματα** της νόσου που καταγράφηκαν τις τελευταίες 24 ώρες είναι **1.957**, εκ των οποίων **2** εντοπίστηκαν κατόπιν ελέγχων στις πύλες εισόδου της χώρας. Ο **συνολικός αριθμός** των κρουσμάτων ανέρχεται σε **375.831** (ημερήσια μεταβολή +0.5%), εκ των οποίων **51.2% άνδρες**.¹ Με βάση τα επιβεβαιωμένα κρούσματα των τελευταίων 7 ημερών, 49 θεωρούνται σχετιζόμενα με ταξίδι από το εξωτερικό και 2.677 είναι σχετιζόμενα με ήδη γνωστό κρούσμα.

Ημερήσια εξέλιξη της πανδημίας: Η ημερήσια κατανομή των επιβεβαιωμένων κρουσμάτων είναι η ακόλουθη (η γραμμή παριστάνει την συνολική, αθροιστική κατανομή των κρουσμάτων).

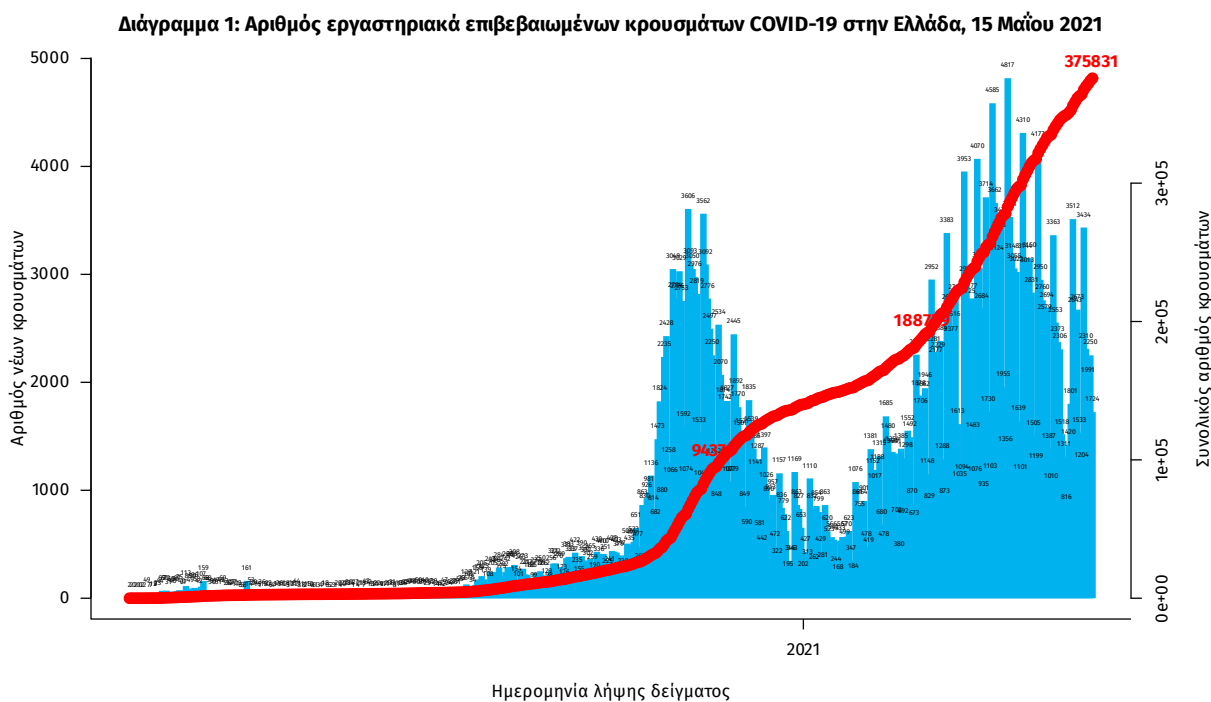

Σημ.: οι στήλες στο Διάγραμμα 1 εκφράζουν τον αριθμό νέων κρουσμάτων με βάση την ημερομηνία λήψης εργαστηριακού δείγματος, και όχι με βάση την ημερομηνία ανακοίνωσης των κρουσμάτων.

¹ Ο συνολικός αριθμός επιβεβαιωμένων κρουσμάτων έχει αναθεωρηθεί κατόπιν ελέγχου των δεδομένων.

Οι νέοι **θάνατοι** ασθενών με COVID-19 είναι **43**, ενώ από την έναρξη της επιδημίας έχουν καταγραφεί συνολικά **11.365 θάνατοι**. Το 95.2% είχε υποκείμενο νόσημα ή/και ηλικία 70 ετών και άνω.

Διάγραμμα 2: Αριθμός εργαστηριακά επιβεβαιωμένων θανάτων με COVID-19 στην Ελλάδα, 15 Μαΐου 2021

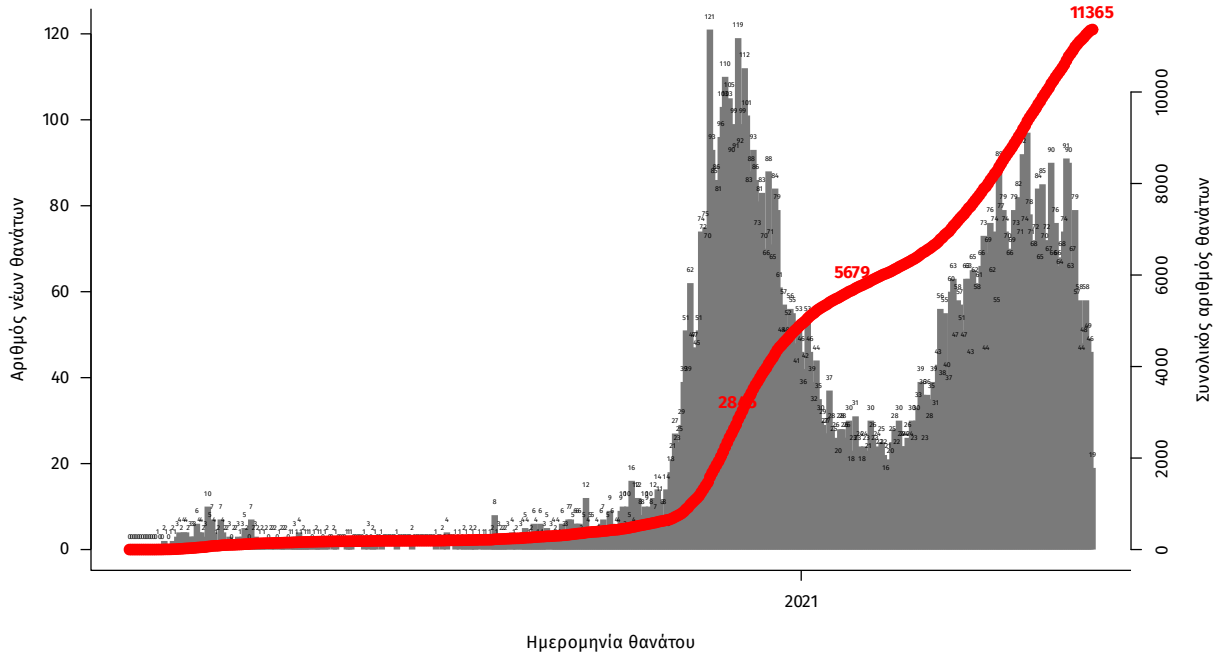

Σημ.: οι στήλες στο Διάγραμμα 2 εκφράζουν τον αριθμό νέων θανάτων με βάση την ημερομηνία θανάτου

Η διαχρονική εξέλιξη των συνολικών κρουσμάτων και συνολικού αριθμού των θανάτων ασθενών COVID-19 παρουσιάζεται στο ακόλουθο διάγραμμα.

Διάγραμμα 3: Διαχρονική εξέλιξη εργαστηριακά επιβεβαιωμένων κρουσμάτων και θανάτων

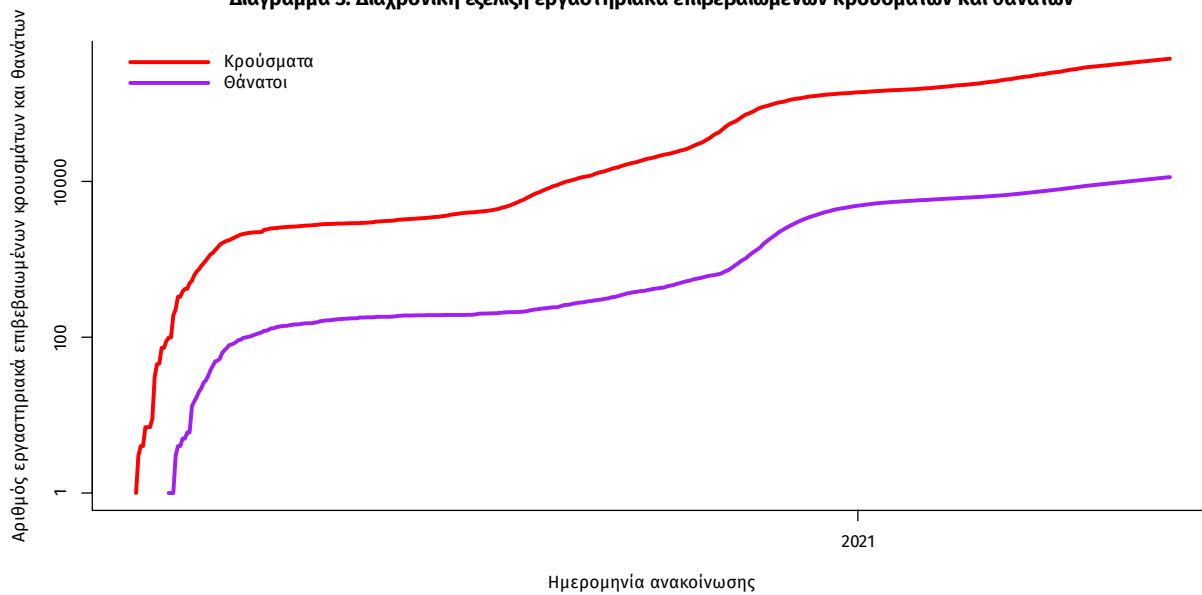

Σημ.: ευθεία γραμμή υποδηλώνει εκθετικό ρυθμό αύξησης της ασθένειας (σε λογαριθμική κλίμακα)

Ο αριθμός των ασθενών που νοσηλεύονται **διασωληνωμένοι** είναι **661** (62.5% άνδρες). Η **διάμεση ηλικία** τους είναι **67** έτη. Το 82.6% έχει υποκείμενο νόσημα ή/και ηλικία 70 ετών και άνω. Από την αρχή της πανδημίας έχουν εξέλθει από τις ΜΕΘ **2.272** ασθενείς. Οι εισαγωγές² νέων ασθενών Covid-19 στα νοσοκομεία της επικράτειας είναι **302** (ημερήσια μεταβολή **-20.73%**). Ο μέσος όρος εισαγωγών του επητημέρου είναι **334** ασθενείς. Η διάμεση ηλικία των κρουσμάτων είναι **44** έτη (εύρος 0.2 έως 106 έτη), ενώ η διάμεση ηλικία των θανόντων είναι **78** έτη (εύρος 0.2 έως 106 έτη).

Διάγραμμα 4: Ηλικιακή Κατανομή κρουσμάτων, νοσηλευόμενων στις ΜΕΘ και ασθενών που απεβίωσαν από την αρχή της πανδημίας



Ακολουθώς παρουσιάζεται η ηλικιακή κατανομή των (α) συνολικών κρουσμάτων, (β) των περιστατικών που κατέληξαν σε θάνατο και (γ) των ασθενών που νοσηλεύονται διασωληνωμένοι:

Πίνακας 1: Ηλικιακή κατανομή επιβεβαιωμένων κρουσμάτων COVID-19

	Σύνολο κρουσμάτων COVID-19*	Θάνατοι ασθενών με COVID-19	Νοσηλευόμενοι διασωληνωθέντες
Σύνολο			
0 – 17 ετών	29614 (8.0%)	3 (0.0%)	0 (0.0%)
18 – 39 ετών	125593 (33.9%)	81 (0.7%)	14 (2.1%)
40 – 64 ετών	155206 (41.8%)	1736 (15.3%)	268 (40.5%)
65 και άνω	60469 (16.3%)	9545 (84.0%)	379 (57.3%)
Άνδρες			
0 – 17 ετών	15625 (8.2%)	1 (0.0%)	0 (0.0%)
18 – 39 ετών	66478 (35.1%)	63 (1.0%)	8 (1.9%)
40 – 64 ετών	78372 (41.4%)	1188 (18.1%)	179 (43.6%)
65 και άνω	28935 (15.3%)	5328 (81.0%)	224 (54.5%)
Γυναίκες			
0 – 17 ετών	13988 (7.7%)	2 (0.0%)	0 (0.0%)
18 – 39 ετών	59109 (32.6%)	18 (0.4%)	6 (2.4%)
40 – 64 ετών	76820 (42.3%)	548 (11.5%)	89 (35.6%)
65 και άνω	31528 (17.4%)	4217 (88.1%)	155 (62.0%)

* Τα στοιχεία αφορούν τα κρούσματα εκείνα για τα οποία είναι γνωστή και επιβεβαιωμένη η ηλικία τους

²τα δεδομένα αφορούν τις εισαγωγές της προηγούμενης μέρας που έχουν δηλωθεί στο ΕΚΑΒ.

Κατανομή ανακοινωθέντων εγχώριων κρουσμάτων: Από το σύνολο των **1.957 νέων** κρουσμάτων του νέου ιού στη χώρα **5** είναι εισαγόμενα εκ των οποίων **2** εντοπίστηκαν κατόπιν ελέγχων στις πύλες εισόδου της χώρας. Η κατανομή των **1.952** νέων εγχώριων κρουσμάτων ανά Περιφερειακή Ενότητα παρουσιάζεται στον κατωτέρω πίνακα.³

Πίνακας 2: Ημερήσιος αριθμός και κρούσματα ανά 100.000 πληθυσμού επιβεβαιωμένων εγχώριων κρουσμάτων COVID-19 ανά περιφερειακή ενότητα στις 15 Μαΐου 2021

ΠΕΡΙΦΕΡΕΙΑΚΗ ΕΝΟΤΗΤΑ	ΚΡΟΥΣΜΑΤΑ	ΜΕΣΟΣ ΟΡΟΣ ΚΡΟΥΣΜΑΤΩΝ ΤΩΝ ΤΕΛΕΥΤΑΙΩΝ 7 ΗΜΕΡΩΝ		ΚΡΟΥΣΜΑΤΑ ΑΝΑ 100000 ΠΛΗΘΥΣΜΟ	ΠΕΡΙΦΕΡΕΙΑΚΗ ΕΝΟΤΗΤΑ	ΚΡΟΥΣΜΑΤΑ	ΜΕΣΟΣ ΟΡΟΣ ΚΡΟΥΣΜΑΤΩΝ ΤΩΝ ΤΕΛΕΥΤΑΙΩΝ 7 ΗΜΕΡΩΝ		ΚΡΟΥΣΜΑΤΑ ΑΝΑ 100000 ΠΛΗΘΥΣΜΟ
		ΚΡΟΥΣΜΑΤΑ	ΗΜΕΡΩΝ				ΚΡΟΥΣΜΑΤΑ	ΗΜΕΡΩΝ	
ΑΙΤΩΛΟΑΚΑΡΝΑΝΙΑΣ	79	95,71	37,48		ΚΙΛΙΚΙΑΣ	9	10,86	11,19	
ΑΝΑΤΟΛΙΚΗΣ ΑΤΤΙΚΗΣ	89	88,00	17,72		ΚΟΖΑΝΗΣ	17	21,43	11,32	
ΑΝΔΡΟΥ	2	3,00	21,69		ΚΟΡΙΝΘΙΑΣ	14	13,57	9,65	
ΑΡΓΟΛΙΔΑΣ	20	13,29	20,61		ΚΩ	7	8,71	20,35	
ΑΡΚΑΔΙΑΣ	18	16,00	20,76		ΛΑΚΩΝΙΑΣ	1	3,14	1,12	
ΑΡΤΑΣ	1	1,14	1,47		ΛΑΡΙΣΑΣ	61	55,00	21,45	
ΑΧΑΪΑΣ	33	40,86	10,63		ΛΑΣΙΘΙΟΥ	6	4,43	7,96	
ΒΟΙΩΤΙΑΣ	29	25,57	24,59		ΛΕΣΒΟΥ	20	14,00	23,14	
ΒΟΡΕΙΟΥ ΤΟΜΕΑ ΑΘΗΝΩΝ	115	93,29	19,44		ΜΑΓΝΗΣΙΑΣ	49	42,00	25,79	
ΓΡΕΒΕΝΩΝ	5	3,29	15,74		ΜΕΣΣΗΝΙΑΣ	5	3,29	3,13	
ΔΡΑΜΑΣ	9	16,00	9,16		ΜΗΛΟΥ	1	0,29	10,07	
ΔΥΤΙΚΗΣ ΑΤΤΙΚΗΣ	46	45,14	28,58		ΝΑΞΟΥ	1	1,71	4,8	
ΔΥΤΙΚΟΥ ΤΟΜΕΑ ΑΘΗΝΩΝ	142	116,00	29		ΝΗΣΩΝ	6	8,14	8,04	
ΕΒΡΟΥ	30	21,57	20,28		ΝΟΤΙΟΥ ΤΟΜΕΑ ΑΘΗΝΩΝ	100	93,43	18,87	
ΕΥΒΟΙΑΣ	22	28,43	10,44		ΞΑΝΘΗΣ	13	13,43	11,69	
ΖΑΚΥΝΘΟΥ	2	1,00	4,91		ΠΑΡΟΥ	4	2,43	26,8	
ΗΛΕΙΑΣ	17	13,29	10,67		ΠΕΙΡΑΙΩΣ	95	97,71	21,16	
ΗΜΑΘΙΑΣ	13	12,57	9,25		ΠΕΛΛΑΣ	7	11,71	5,01	
ΗΡΑΚΛΕΙΟΥ	42	41,29	13,75		ΠΙΕΡΙΑΣ	18	9,00	14,21	
ΘΑΣΟΥ	1	2,29	7,26		ΡΕΘΥΜΝΟΥ	10	10,14	11,68	
ΘΕΣΠΡΩΤΙΑΣ	11	5,71	25,24		ΡΟΔΟΠΗΣ	6	5,71	5,36	
ΘΕΣΣΑΛΟΝΙΚΗΣ	184	181,43	16,57		ΡΟΔΟΥ	2	4,00	1,67	
ΘΗΡΑΣ	1	0,86	5,3		ΣΑΜΟΥ	1	2,00	3,03	
ΙΚΑΡΙΑΣ	6	1,71	60,72		ΣΕΡΡΩΝ	14	15,00	7,94	
ΙΩΑΝΝΙΝΩΝ	41	38,57	24,42		ΣΥΡΟΥ	2	1,57	9,3	
ΚΑΒΑΛΑΣ	16	19,57	12,81		ΤΡΙΚΑΛΩΝ	24	16,00	18,31	
ΚΑΛΥΜΝΟΥ	14	25,00	47,53		ΦΘΙΩΤΙΔΑΣ	12	16,71	7,58	
ΚΑΡΔΙΤΣΑΣ	7	7,29	6,17		ΦΛΩΡΙΝΑΣ	9	12,57	17,5	
ΚΑΡΠΑΘΟΥ	2	1,00	27,36		ΦΩΚΙΔΑΣ	2	4,29	4,96	
ΚΑΣΤΟΡΙΑΣ	10	6,14	19,87		ΧΑΛΚΙΔΙΚΗΣ	10	7,71	9,44	
ΚΕΝΤΡΙΚΟΥ ΤΟΜΕΑ ΑΘΗΝΩΝ	293	260,86	28,46		ΧΑΝΙΩΝ	24	22,43	15,33	
ΚΕΡΚΥΡΑΣ	11	20,57	10,54		ΧΙΟΥ	3	1,86	5,7	
ΚΕΦΑΛΛΗΝΙΑΣ	1	0,57	2,79		ΥΠΟ ΔΙΕΡΕΥΝΗΣΗ	87			

³ Η παρούσα κατανομή δύναται να τροποποιηθεί ανάλογα τα διαθέσιμα επιδημιολογικά δεδομένα, αναγράφονται μόνο οι ΠΕ με καταγεγραμμένα κρούσματα

Δείγματα που έχουν ελεγχθεί: Από την 1η Ιανουαρίου 2020 μέχρι σήμερα, στα εργαστήρια που διενεργούν ελέγχους για τον νέο κορωνοϊό (SARS-CoV-2) και που δηλώνουν συστηματικά το σύνολο των δειγμάτων που ελέγχουν, έχουν συνολικά ελεγχθεί **4.865.756** κλινικά δείγματα ενώ από Μονάδες Υγείας και Κλιμάκια του ΕΟΔΥ που διενεργούν ελέγχους Rapid Ag έχουν ελεγχθεί **3.966.981** δείγματα. Ο μέσος όρος του επημετέρου είναι **55.293** δειγματοληπτικοί έλεγχοι.

Αυτοδιαγνωστικοί έλεγχοι (Self-tests): Έως 14 Μαΐου 2021, έχουν καταγραφεί ηλεκτρονικά **5.161.222** δηλώσεις αποτελέσματος αυτοδιαγνωστικού ελέγχου, ενώ **134.635** άτομα προσήλθαν για επανέλεγχο.

Μαζικές Δειγματοληψίες ΕΟΔΥ: Στις 14 Μαΐου 2021, πραγματοποιήθηκαν 138 δράσεις δειγματοληπτικών ελέγχων από τις Κινητές Ομάδες Υγείας (ΚΟΜΥ) του ΕΟΔΥ, στις οποίες διενεργήθηκαν 21.202 έλεγχοι Rapid Ag και ανευρέθηκαν 283 θετικά (1,33%).

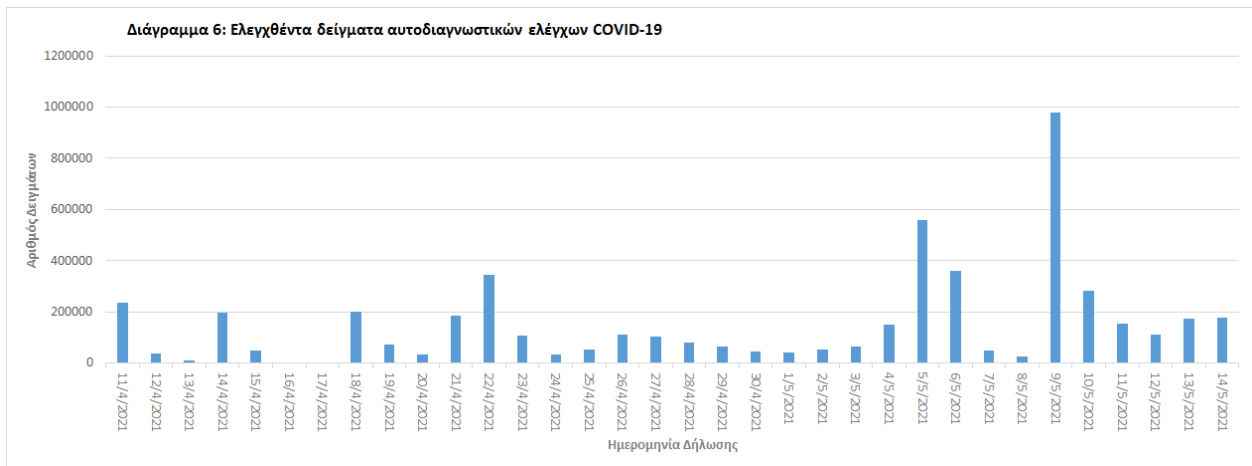
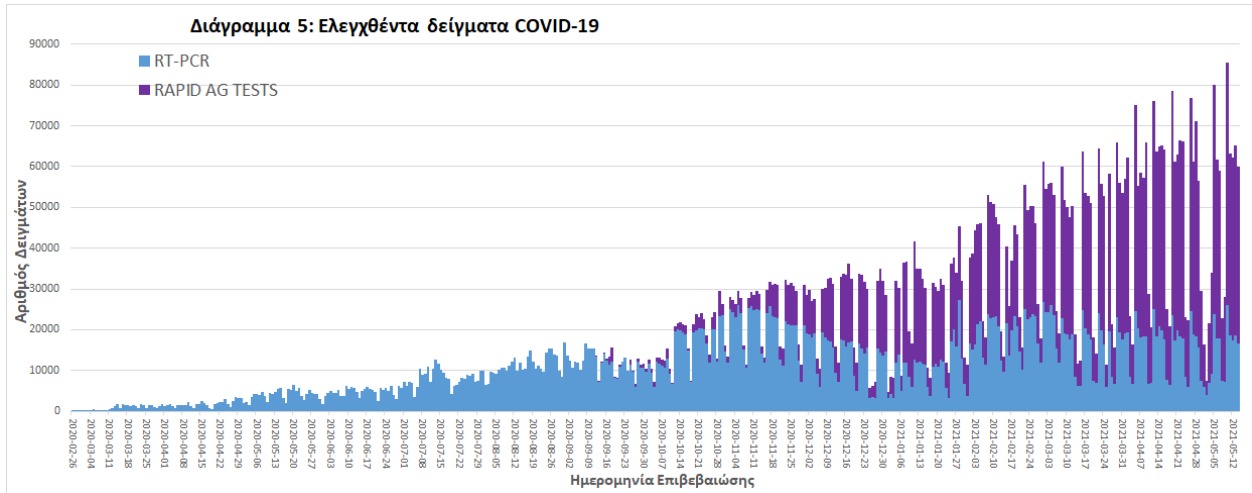

Γεωγραφική διασπορά: Ο χάρτης αποτυπώνει τη γεωγραφική κατανομή των συνολικών κρουσμάτων COVID-19 (από την αρχή της επιδημίας) ανά Περιφερειακή Ενότητα της χώρας, με βάση την δηλωθείσα διεύθυνση μόνιμης κατοικίας του ασθενούς, ή τη διεύθυνση προσωρινής διαμονής για τους τουρίστες και άλλους προσωρινά διαμένοντες στην Ελλάδα. Συμπεριλαμβάνονται τόσο κρούσματα με ιστορικό ταξιδιού (“εισαγόμενα”) όσο και κρούσματα με πιθανή εγχώρια μετάδοση.

Διάγραμμα 7: Χάρτης αθροιστικής επίπτωσης επιβεβαιωμένων κρουσμάτων COVID-19, 15 Μαΐου 2021

Με βάση τον τόπο μόνιμης κατοικίας, ή προσωρινής διαμονής (για τους προσωρινά διαμένοντες)

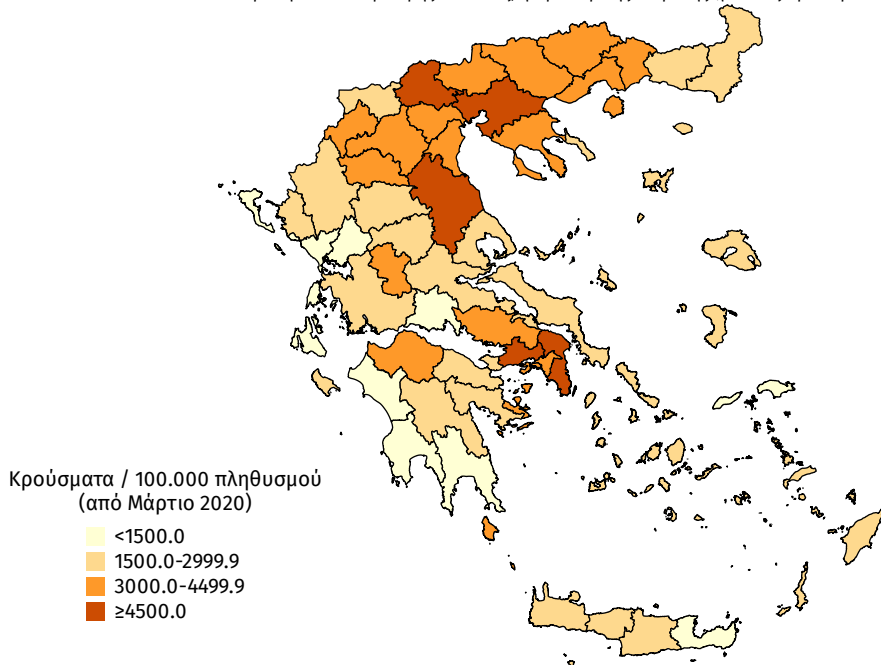

Διάγραμμα 8: Χάρτης επίπτωσης τελευταίων δεκατεσσάρων ημερών επιβεβαιωμένων κρουσμάτων COVID-19, 15 Μαΐου 2021

Με βάση τον τόπο μόνιμης κατοικίας, ή προσωρινής διαμονής (για τους προσωρινά διαμένοντες)

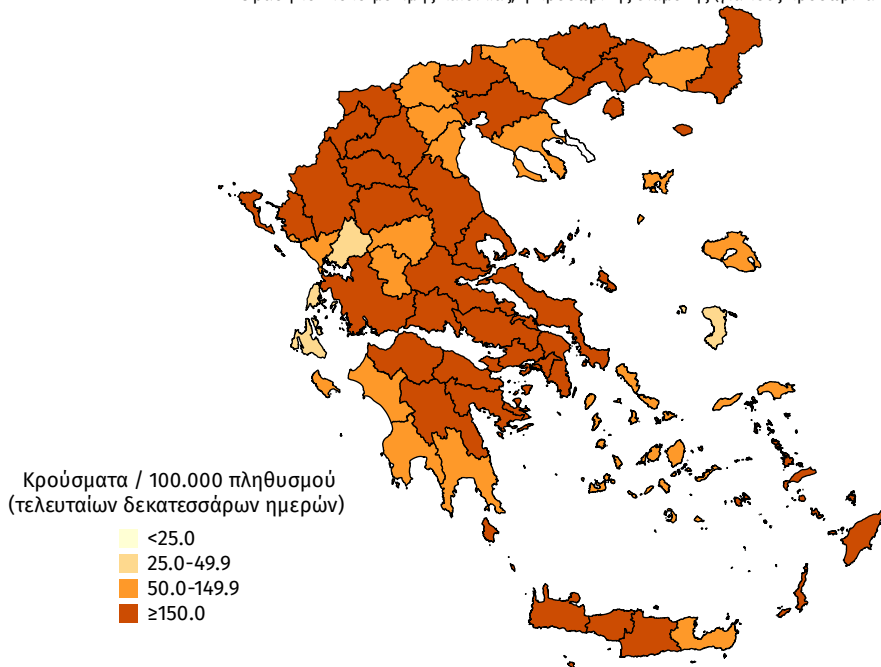

Παράρτημα 1: Επιδημικές καμπύλες κρουσμάτων COVID-19 με βάση την δηλωθείσα διεύθυνση μόνιμης κατοικίας του κρούσματος ή τη διεύθυνση προσωρινής διαμονής για τους τουρίστες και άλλους προσωρινά διαμένοντες στην Ελλάδα. Συμπεριλαμβάνονται τόσο κρούσματα με ιστορικό ταξιδιού όσο και κρούσματα με πιθανή εγχώρια μετάδοση.

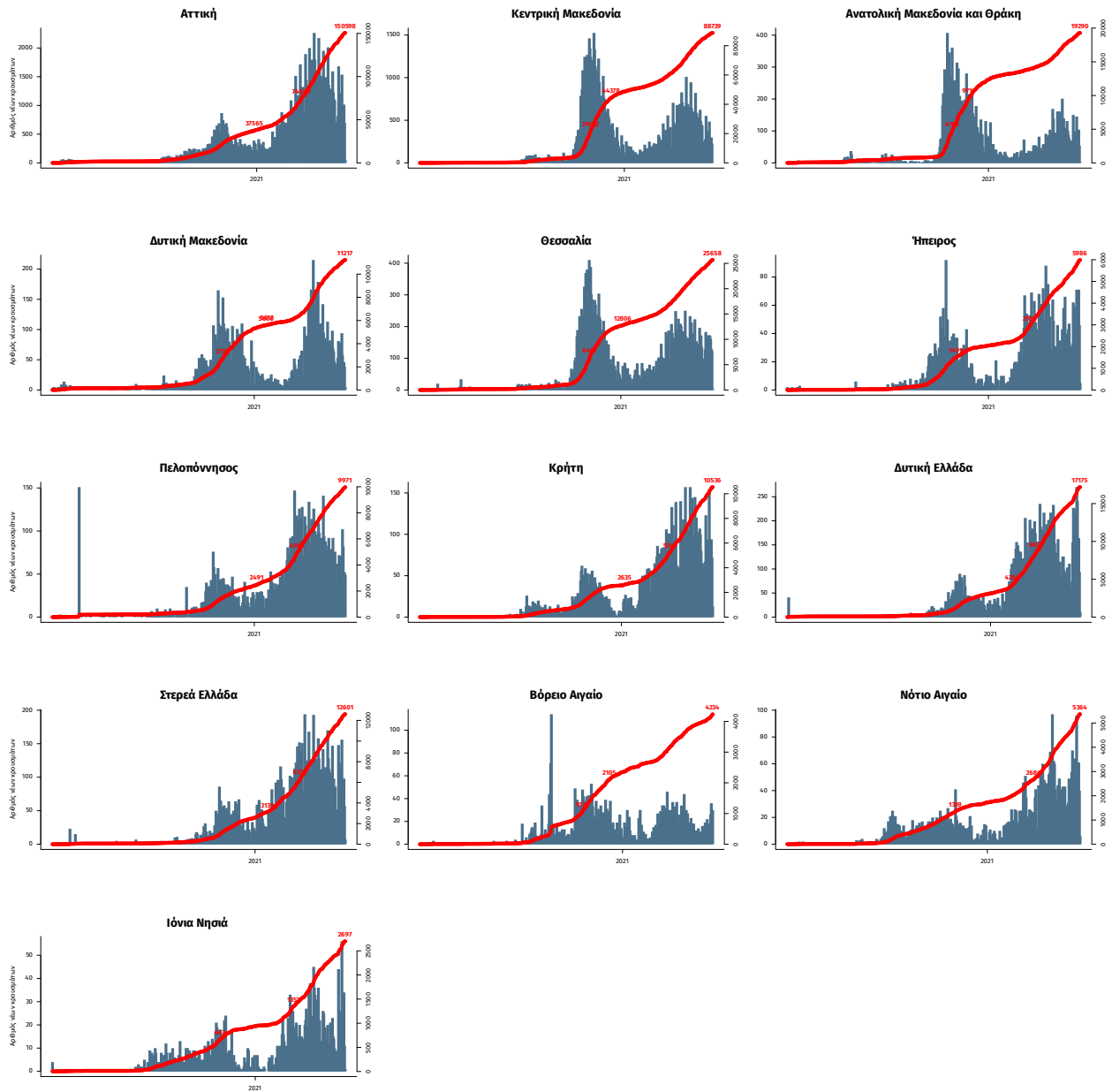

Σημ.: οι στήλες εκφράζουν τον αριθμό νέων κρουσμάτων με βάση την ημερομηνία λήψης εργαστηριακού δείγματος, και όχι με βάση την ημερομηνία ανακοίνωσης των κρουσμάτων.