



# Ημερήσια έκθεση επιδημιολογικής επιτήρησης λοιμωξης από το νέο κορωνοϊό (COVID-19)

Δεδομένα έως 14 Μαΐου 2021, ώρα 15:00

## Εισαγωγή

Τα στοιχεία που παρουσιάζονται αφορούν περιστατικά από την επιδημιολογική επιτήρηση της νόσου από το νέο κορωνοϊό (COVID-19), με βάση τα δεδομένα που έχουν δηλωθεί στον ΕΟΔΥ και καταγραφεί μέχρι τις 14 Μαΐου 2021 (ώρα 15:00).

Τα **νέα εργαστηριακά επιβεβαιωμένα κρούσματα** της νόσου που καταγράφηκαν τις τελευταίες 24 ώρες είναι **2.188**, εκ των οποίων **5** εντοπίστηκαν κατόπιν ελέγχων στις πύλες εισόδου της χώρας. Ο **συνολικός αριθμός** των κρουσμάτων ανέρχεται σε **373.881** (ημερήσια μεταβολή +0.6%), εκ των οποίων **51.2% άνδρες**. Με βάση τα επιβεβαιωμένα κρούσματα των τελευταίων 7 ημερών, 50 θεωρούνται σχετιζόμενα με ταξίδι από το εξωτερικό και 2.629 είναι σχετιζόμενα με ήδη γνωστό κρούσμα.

**Ημερήσια εξέλιξη της πανδημίας:** Η ημερήσια κατανομή των επιβεβαιωμένων κρουσμάτων είναι η ακόλουθη (η γραμμή παριστάνει την συνολική, αθροιστική κατανομή των κρουσμάτων).

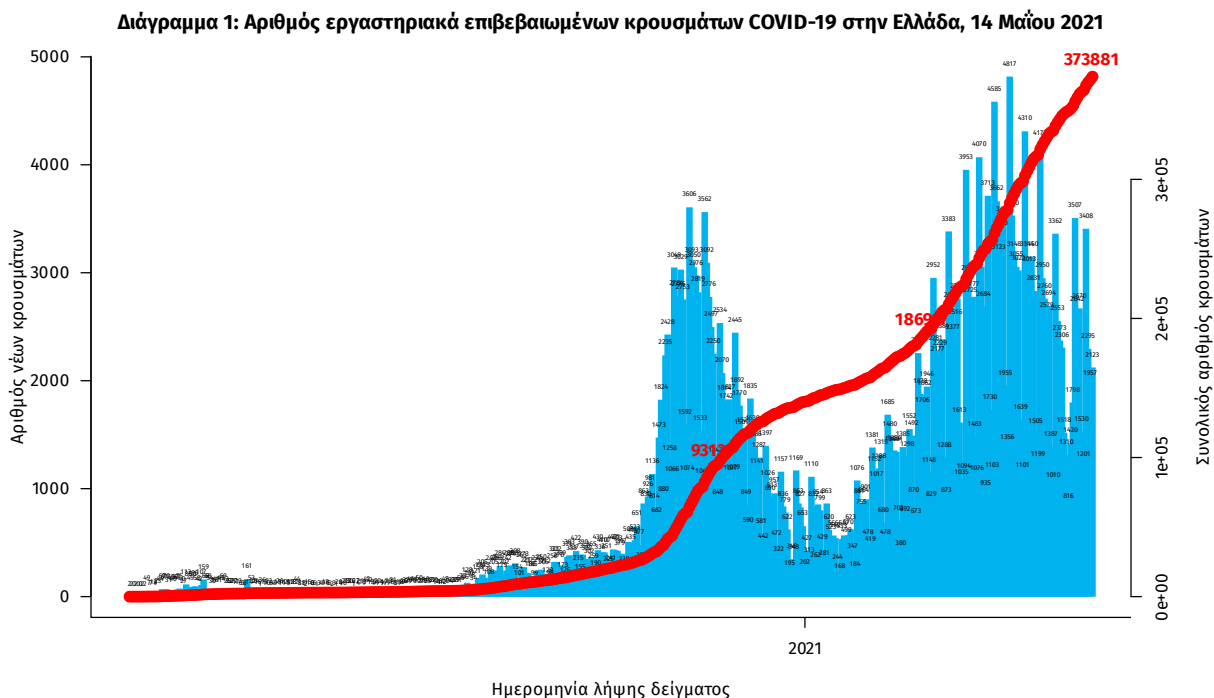

Σημ.: οι στήλες στο Διάγραμμα 1 εκφράζουν τον αριθμό νέων κρουσμάτων με βάση την ημερομηνία λήψης εργαστηριακού δείγματος, και όχι με βάση την ημερομηνία ανακοίνωσης των κρουσμάτων.

Οι νέοι **θάνατοι** ασθενών με COVID-19 είναι **56**, ενώ από την έναρξη της επιδημίας έχουν καταγραφεί συνολικά **11.322 θάνατοι**. Το 95.2% είχε υποκείμενο νόσημα ή/και ηλικία 70 ετών και άνω.

**Διάγραμμα 2: Αριθμός εργαστηριακά επιβεβαιωμένων θανάτων με COVID-19 στην Ελλάδα, 14 Μαΐου 2021**

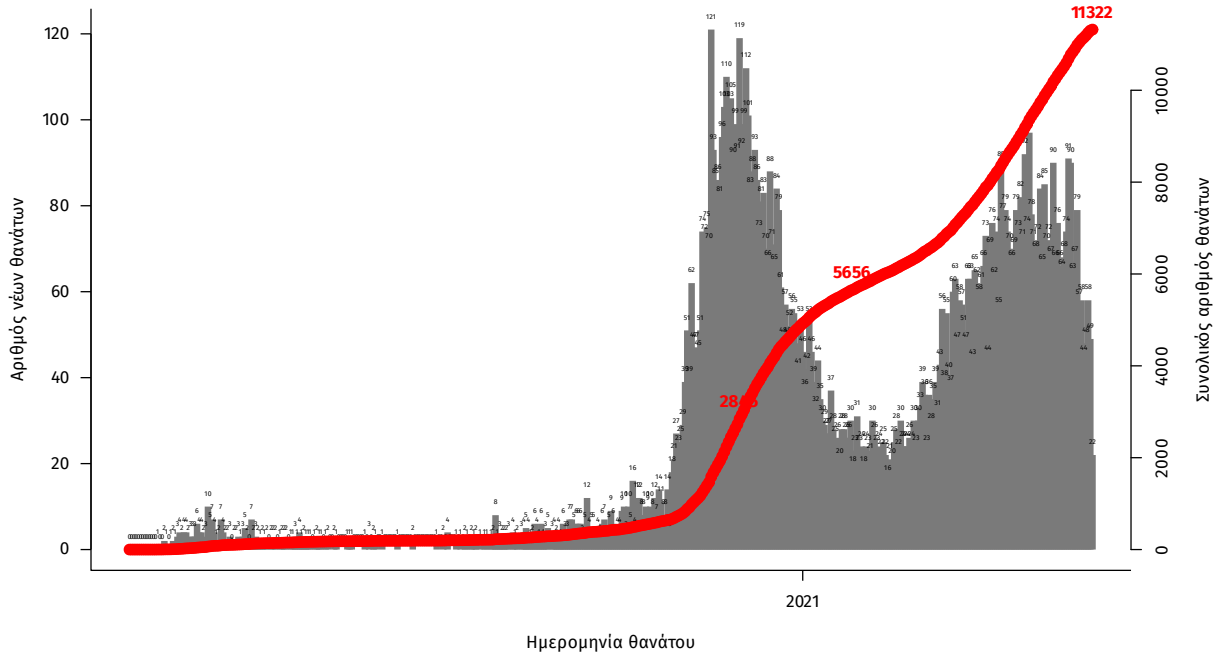

Σημ.: οι στήλες στο Διάγραμμα 2 εκφράζουν τον αριθμό νέων θανάτων με βάση την ημερομηνία θανάτου

Η διαχρονική εξέλιξη των συνολικών κρουσμάτων και συνολικού αριθμού των θανάτων ασθενών COVID-19 παρουσιάζεται στο ακόλουθο διάγραμμα.

**Διάγραμμα 3: Διαχρονική εξέλιξη εργαστηριακά επιβεβαιωμένων κρουσμάτων και θανάτων**

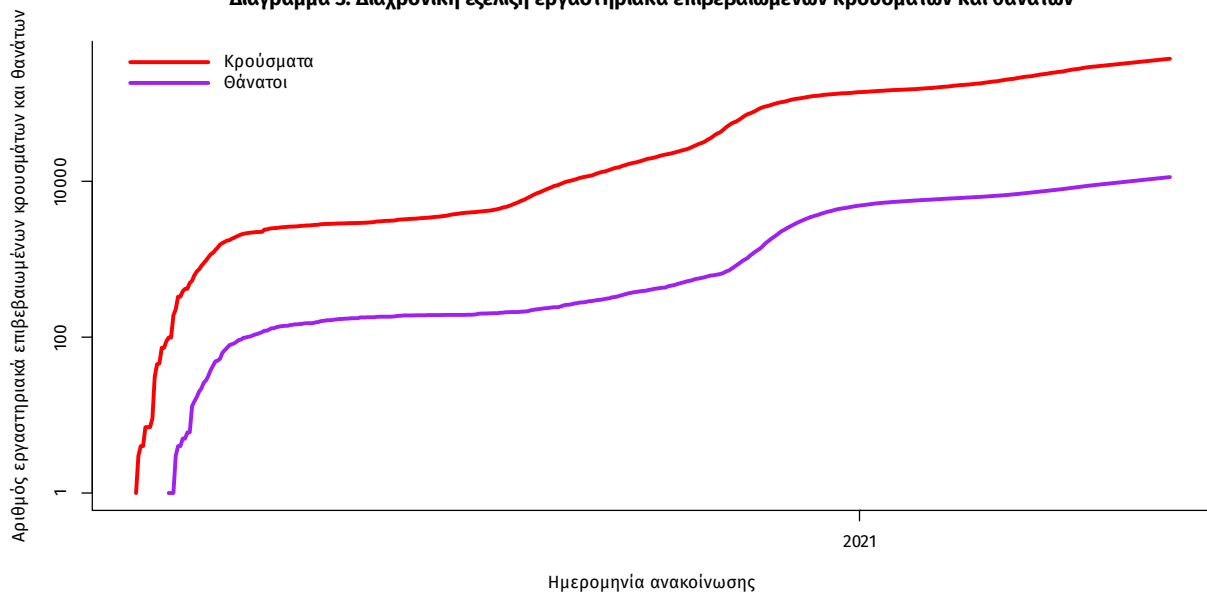

Σημ.: ευθεία γραμμή υποδηλώνει εκθετικό ρυθμό αύξησης της ασθένειας (σε λογαριθμική κλίμακα)

Ο αριθμός των ασθενών που νοσηλεύονται **διασωληνωμένοι** είναι **677** (62.0% άνδρες). Η **διάμεση ηλικία** τους είναι **67** έτη. Το 83.0% έχει υποκείμενο νόσημα ή/και ηλικία 70 ετών και άνω. Από την αρχή της πανδημίας έχουν εξέλθει από τις ΜΕΘ **2.255** ασθενείς. Οι εισαγωγές<sup>1</sup> νέων ασθενών Covid-19 στα νοσοκομεία της επικράτειας είναι **381** (ημερήσια μεταβολή **+30.03%**). Ο μέσος όρος εισαγωγών του επταημέρου είναι **344** ασθενείς. Η διάμεση ηλικία των κρουσμάτων είναι **44** έτη (εύρος 0.2 έως 106 έτη), ενώ η διάμεση ηλικία των θανόντων είναι **78** έτη (εύρος 0.2 έως 106 έτη).

**Διάγραμμα 4:** Ηλικιακή Κατανομή κρουσμάτων, νοσηλευόμενων στις ΜΕΘ και ασθενών που απεβίωσαν από την αρχή της πανδημίας

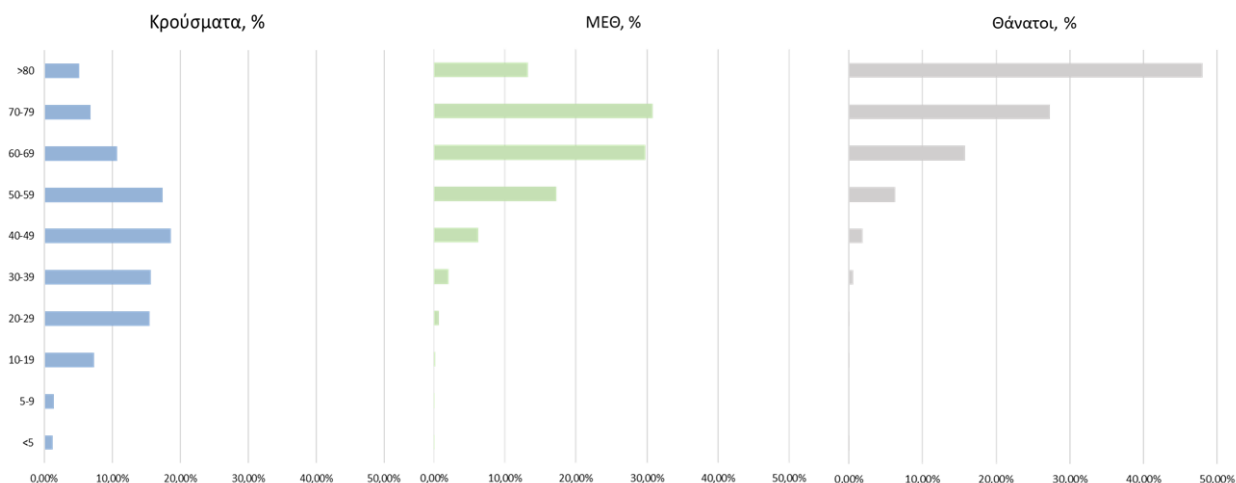

Ακολούθως παρουσιάζεται η ηλικιακή κατανομή των (α) συνολικών κρουσμάτων, (β) των περιστατικών που κατέληξαν σε θάνατο και (γ) των ασθενών που νοσηλεύονται διασωληνωμένοι:

Πίνακας 1: Ηλικιακή κατανομή επιβεβαιωμένων κρουσμάτων COVID-19

|                 | Σύνολο κρουσμάτων COVID-19* | Θάνατοι ασθενών με COVID-19 | Νοσηλευόμενοι διασωληνωθέντες |
|-----------------|-----------------------------|-----------------------------|-------------------------------|
| <b>Σύνολο</b>   |                             |                             |                               |
| 0 – 17 ετών     | 29383 (8.0%)                | 3 (0.0%)                    | 0 (0.0%)                      |
| 18 – 39 ετών    | 124855 (33.8%)              | 81 (0.7%)                   | 14 (2.1%)                     |
| 40 – 64 ετών    | 154472 (41.9%)              | 1729 (15.3%)                | 272 (40.2%)                   |
| 65 και άνω      | 60234 (16.3%)               | 9509 (84.0%)                | 391 (57.8%)                   |
| <b>Άνδρες</b>   |                             |                             |                               |
| 0 – 17 ετών     | 15494 (8.2%)                | 1 (0.0%)                    | 0 (0.0%)                      |
| 18 – 39 ετών    | 66082 (35.1%)               | 63 (1.0%)                   | 8 (1.9%)                      |
| 40 – 64 ετών    | 78005 (41.4%)               | 1184 (18.1%)                | 181 (43.3%)                   |
| 65 και άνω      | 28835 (15.3%)               | 5304 (81.0%)                | 229 (54.8%)                   |
| <b>Γυναίκες</b> |                             |                             |                               |
| 0 – 17 ετών     | 13888 (7.7%)                | 2 (0.0%)                    | 0 (0.0%)                      |
| 18 – 39 ετών    | 58767 (32.6%)               | 18 (0.4%)                   | 6 (2.3%)                      |
| 40 – 64 ετών    | 76453 (42.4%)               | 545 (11.4%)                 | 91 (35.1%)                    |
| 65 και άνω      | 31393 (17.4%)               | 4205 (88.2%)                | 162 (62.5%)                   |

\* Τα στοιχεία αφορούν τα κρούσματα εκείνα για τα οποία είναι γνωστή και επιβεβαιωμένη η ηλικία τους

<sup>1</sup>τα δεδομένα αφορούν τις εισαγωγές της προηγούμενης μέρας που έχουν δηλωθεί στο ΕΚΑΒ.

**Κατανομή ανακοινωθέντων εγχώριων κρουσμάτων:** Από το σύνολο των **2.188 νέων** κρουσμάτων του νέου ιού στη χώρα **6** είναι εισαγόμενα εκ των οποίων **5** εντοπίστηκαν κατόπιν ελέγχων στις πύλες εισόδου της χώρας. Η κατανομή των **2.182** νέων εγχώριων κρουσμάτων ανά Περιφερειακή Ενότητα παρουσιάζεται στον κατωτέρω πίνακα.<sup>2</sup>

Πίνακας 2: Ημερήσιος αριθμός και κρούσματα ανά 100.000 πληθυσμού επιβεβαιωμένων εγχώριων κρουσμάτων COVID-19 ανά περιφερειακή ενότητα στις 14 Μαΐου 2021

| ΠΕΡΙΦΕΡΕΙΑΚΗ ΕΝΟΤΗΤΑ   | ΚΡΟΥΣΜΑΤΑ | ΜΕΣΟΣ ΟΡΟΣ ΚΡΟΥΣΜΑΤΩΝ ΤΩΝ ΤΕΛΕΥΤΑΙΩΝ 7 ΗΜΕΡΩΝ |        | ΚΡΟΥΣΜΑΤΑ ΑΝΑ 100000 ΠΛΗΘΥΣΜΟ | ΠΕΡΙΦΕΡΕΙΑΚΗ ΕΝΟΤΗΤΑ | ΚΡΟΥΣΜΑΤΑ | ΜΕΣΟΣ ΟΡΟΣ ΚΡΟΥΣΜΑΤΩΝ ΤΩΝ ΤΕΛΕΥΤΑΙΩΝ 7 ΗΜΕΡΩΝ |        | ΚΡΟΥΣΜΑΤΑ ΑΝΑ 100000 ΠΛΗΘΥΣΜΟ |
|------------------------|-----------|---|--------|-------------------------------|----------------------|-----------|---|--------|-------------------------------|
|                        |           | ΚΡΟΥΣΜΑΤΑ                                     | ΗΜΕΡΩΝ |                               |                      |           | ΚΡΟΥΣΜΑΤΑ                                     | ΗΜΕΡΩΝ |                               |
| ΑΙΤΩΛΟΑΚΑΡΝΑΝΙΑΣ       | 132       | 96,43   | 62,62  |                               | ΛΑΚΩΝΙΑΣ             | 5         | 3,86  | 5,61   |                               |
| ΑΝΑΤΟΛΙΚΗΣ ΑΤΤΙΚΗΣ     | 124       | 85,29   | 24,68  |                               | ΛΑΡΙΣΣΑΣ             | 63        | 53,14   | 22,16  |                               |
| ΑΝΔΡΟΥ                 | 7         | 3,14  | 75,91  |                               | ΛΑΣΙΘΙΟΥ             | 4         | 4,00  | 5,31   |                               |
| ΑΡΓΟΛΙΔΑΣ              | 11        | 11,14   | 11,34  |                               | ΛΕΙΨΟΥ               | 7         | 11,29   | 8,1    |                               |
| ΑΡΚΑΔΙΑΣ               | 7         | 14,86   | 8,08   |                               | ΛΕΥΚΑΔΑΣ             | 1         | 0,71  | 4,22   |                               |
| ΑΧΑΪΑΣ                 | 54        | 43,86   | 17,4   |                               | ΛΗΜΝΟΥ               | 1         | 1,00  | 5,79   |                               |
| ΒΟΙΩΤΙΑΣ               | 20        | 23,57   | 16,96  |                               | ΜΑΓΝΗΣΙΑΣ            | 35        | 38,71   | 18,42  |                               |
| ΒΟΡΕΙΟΥ ΤΟΜΕΑ ΑΘΗΝΩΝ   | 111       | 87,00   | 18,76  |                               | ΜΕΣΣΗΝΙΑΣ            | 3         | 3,71  | 1,88   |                               |
| ΓΡΕΒΕΝΩΝ               | 4         | 3,29  | 12,6   |                               | ΜΥΚΟΝΟΥ              | 5         | 1,29  | 49,34  |                               |
| ΔΡΑΜΑΣ                 | 23        | 17,00   | 23,4   |                               | ΝΑΞΟΥ                | 4         | 1,57  | 19,2   |                               |
| ΔΥΤΙΚΗΣ ΑΤΤΙΚΗΣ        | 82        | 45,29   | 50,95  |                               | ΝΗΣΩΝ                | 6         | 8,29  | 8,04   |                               |
| ΔΥΤΙΚΟΥ ΤΟΜΕΑ ΑΘΗΝΩΝ   | 152       | 109,71  | 31,04  |                               | ΝΟΤΙΟΥ ΤΟΜΕΑ ΑΘΗΝΩΝ  | 133       | 93,00   | 25,1   |                               |
| ΕΒΡΟΥ                  | 26        | 18,43   | 17,57  |                               | ΞΑΝΘΗΣ               | 13        | 14,14   | 11,69  |                               |
| ΕΥΒΟΙΑΣ                | 33        | 27,57   | 15,65  |                               | ΠΑΡΟΥ                | 2         | 1,86  | 13,4   |                               |
| ΖΑΚΥΝΘΟΥ               | 1         | 0,71  | 2,45   |                               | ΠΕΙΡΑΙΩΣ             | 137       | 99,43   | 30,51  |                               |
| ΗΛΕΙΑΣ                 | 6         | 11,86   | 3,77   |                               | ΠΕΛΛΑΣ               | 20        | 12,29   | 14,32  |                               |
| ΗΜΑΘΙΑΣ                | 13        | 11,14   | 9,25   |                               | ΠΕΡΙΙΑΣ              | 14        | 7,00  | 11,05  |                               |
| ΗΡΑΚΛΕΙΟΥ              | 37        | 39,29   | 12,11  |                               | ΠΡΕΒΕΖΑΣ             | 2         | 1,29  | 3,48   |                               |
| ΘΑΣΟΥ                  | 3         | 2,57  | 21,79  |                               | ΡΕΘΥΜΝΟΥ             | 15        | 10,57   | 17,52  |                               |
| ΘΕΣΣΑΛΟΝΙΚΙΑΣ          | 4         | 4,43  | 9,18   |                               | ΡΟΔΟΠΗΣ              | 6         | 5,29  | 5,36   |                               |
| ΘΕΣΣΑΛΟΝΙΚΗΣ           | 215       | 176,43  | 19,36  |                               | ΡΟΔΟΥ                | 7         | 4,86  | 5,84   |                               |
| ΙΩΑΝΝΙΝΩΝ              | 36        | 37,14   | 21,44  |                               | ΣΑΜΟΥ                | 1         | 2,00  | 3,03   |                               |
| ΚΑΒΑΛΑΣ                | 12        | 18,43   | 9,61   |                               | ΣΕΡΡΩΝ               | 11        | 14,71   | 6,23   |                               |
| ΚΑΛΥΜΝΟΥ               | 11        | 25,57   | 37,35  |                               | ΣΥΡΟΥ                | 3         | 1,43  | 13,95  |                               |
| ΚΑΡΔΙΤΣΑΣ              | 6         | 7,29  | 5,28   |                               | ΤΡΙΚΑΛΩΝ             | 15        | 15,43   | 11,44  |                               |
| ΚΑΣΤΟΡΙΑΣ              | 4         | 5,29  | 7,95   |                               | ΦΘΙΩΤΙΔΑΣ            | 21        | 19,29   | 13,27  |                               |
| ΚΕΝΤΡΙΚΟΥ ΤΟΜΕΑ ΑΘΗΝΩΝ | 332       | 251,71  | 32,25  |                               | ΦΛΩΡΙΝΑΣ             | 15        | 11,43   | 29,17  |                               |
| ΚΕΡΚΥΡΑΣ               | 23        | 20,71   | 22,04  |                               | ΦΩΚΙΔΑΣ              | 3         | 4,57  | 7,44   |                               |
| ΚΕΦΑΛΛΗΝΙΑΣ            | 1         | 0,43  | 2,79   |                               | ΧΑΛΚΙΔΙΚΗΣ           | 6         | 7,57  | 5,67   |                               |
| ΚΙΛΙΚΙΣ                | 13        | 10,29   | 16,17  |                               | ΧΑΝΙΩΝ               | 19        | 20,71   | 12,13  |                               |
| ΚΟΖΑΝΗΣ                | 16        | 21,14   | 10,65  |                               | ΧΙΟΥ                 | 3         | 1,43  | 5,7    |                               |
| ΚΟΡΙΝΘΙΑΣ              | 19        | 13,14   | 13,1   |                               | ΥΠΟ ΔΙΕΡΕΥΝΗΣΗ       | 53        |   |        |                               |
| ΚΩ                     | 11        | 8,29  | 31,98  |                               |                      |           |   |        |                               |

<sup>2</sup>Η παρούσα κατανομή δύναται να τροποποιηθεί ανάλογα τα διαθέσιμα επιδημιολογικά δεδομένα, αναγράφονται μόνο οι ΠΕ με καταγεγραμμένα κρούσματα

**Δείγματα που έχουν ελεγχθεί:** Από την 1η Ιανουαρίου 2020 μέχρι σήμερα, στα εργαστήρια που διενεργούν ελέγχους για τον νέο κορωνοϊό (SARS-CoV-2) και που δηλώνουν συστηματικά το σύνολο των δειγμάτων που ελέγχουν, έχουν συνολικά ελεγχθεί **4.876.916** κλινικά δείγματα ενώ από Μονάδες Υγείας και Κλιμάκια του ΕΟΔΥ που διενεργούν ελέγχους Rapid Ag έχουν ελεγχθεί **3.895.894** δείγματα. Ο μέσος όρος του επταημέρου είναι **55.153** δειγματοληπτικοί έλεγχοι.

**Αυτοδιαγνωστικοί έλεγχοι (Self-tests):** Έως 13 Μαΐου 2021, έχουν καταγραφεί ηλεκτρονικά **4.883.978** δηλώσεις αποτελέσματος αυτοδιαγνωστικού ελέγχου, ενώ **129.596** άτομα προσήλθαν για επανέλεγχο.

**Μαζικές Δειγματοληψίες ΕΟΔΥ:** Στις 13 Μαΐου 2021, πραγματοποιήθηκαν 142 δράσεις δειγματοληπτικών ελέγχων από τις Κινητές Ομάδες Υγείας (ΚΟΜΥ) του ΕΟΔΥ, στις οποίες διενεργήθηκαν 20.524 έλεγχοι Rapid Ag και ανευρέθηκαν 342 θετικά (1,67%).

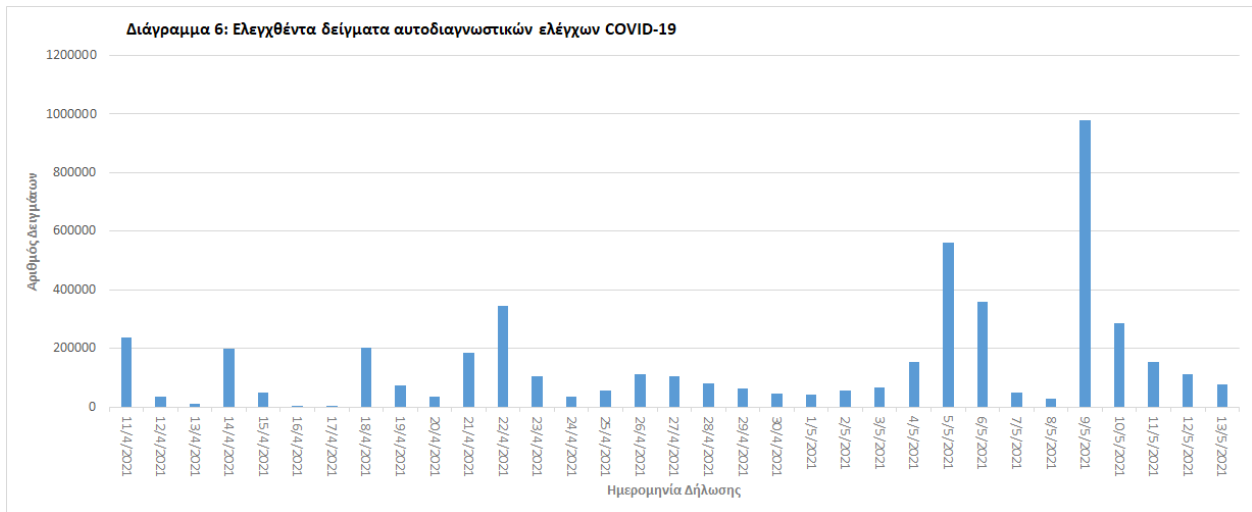
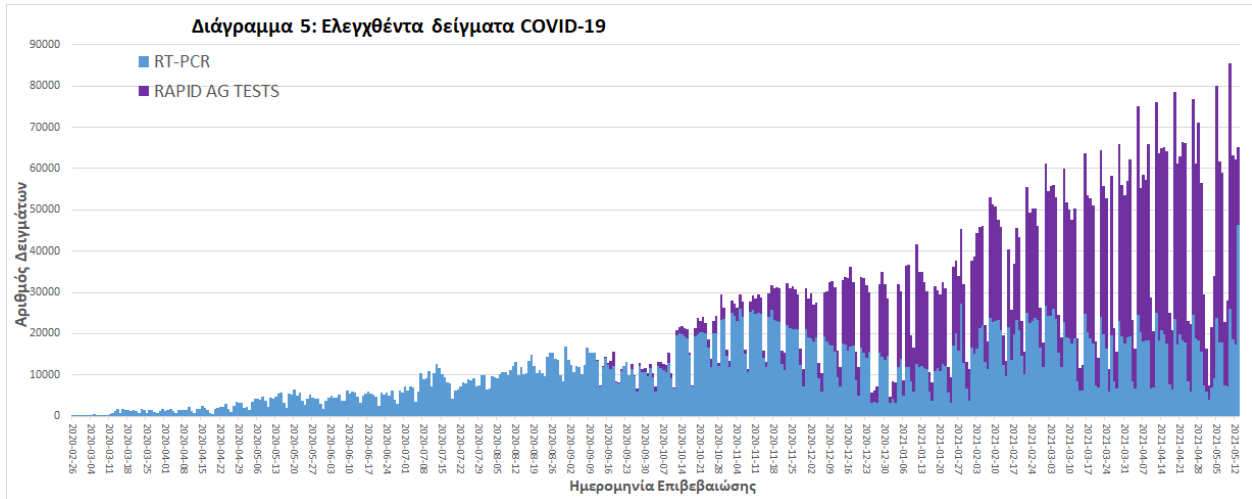

**Γεωγραφική διασπορά:** Ο χάρτης αποτυπώνει τη γεωγραφική κατανομή των συνολικών κρουσμάτων COVID-19 (από την αρχή της επιδημίας) ανά Περιφερειακή Ενότητα της χώρας, με βάση την δηλωθείσα διεύθυνση μόνιμης κατοικίας του ασθενούς, ή τη διεύθυνση προσωρινής διαμονής για τους τουρίστες και άλλους προσωρινά διαμένοντες στην Ελλάδα. Συμπεριλαμβάνονται τόσο κρούσματα με ιστορικό ταξιδιού (“εισαγόμενα”) όσο και κρούσματα με πιθανή εγχώρια μετάδοση.

**Διάγραμμα 7: Χάρτης αθροιστικής επίπτωσης επιβεβαιωμένων κρουσμάτων COVID-19, 14 Μαΐου 2021**

Με βάση τον τόπο μόνιμης κατοικίας, ή προσωρινής διαμονής (για τους προσωρινά διαμένοντες)

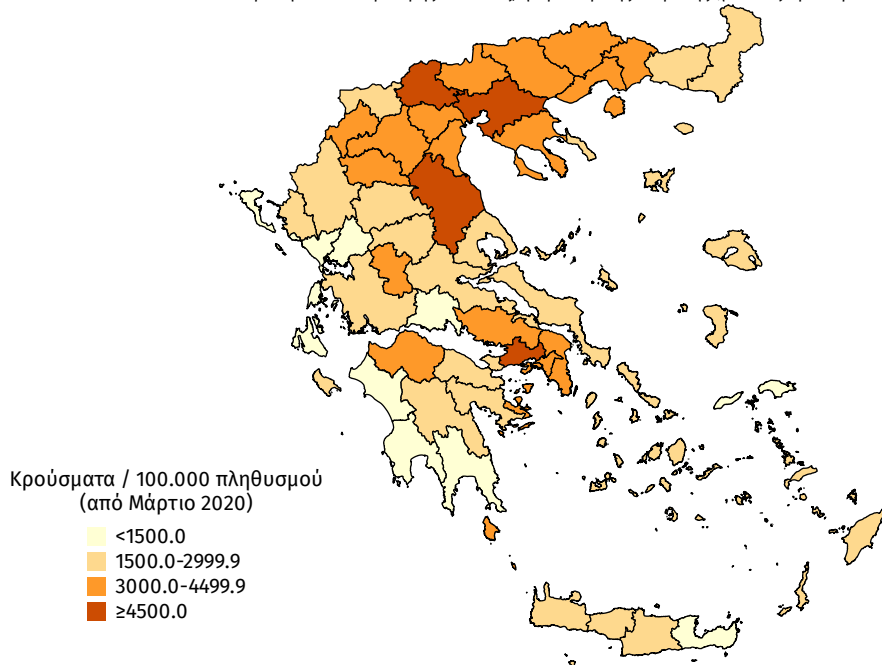

**Διάγραμμα 8: Χάρτης επίπτωσης τελευταίων δεκατεσσάρων ημερών επιβεβαιωμένων κρουσμάτων COVID-19, 14 Μαΐου 2021**

Με βάση τον τόπο μόνιμης κατοικίας, ή προσωρινής διαμονής (για τους προσωρινά διαμένοντες)

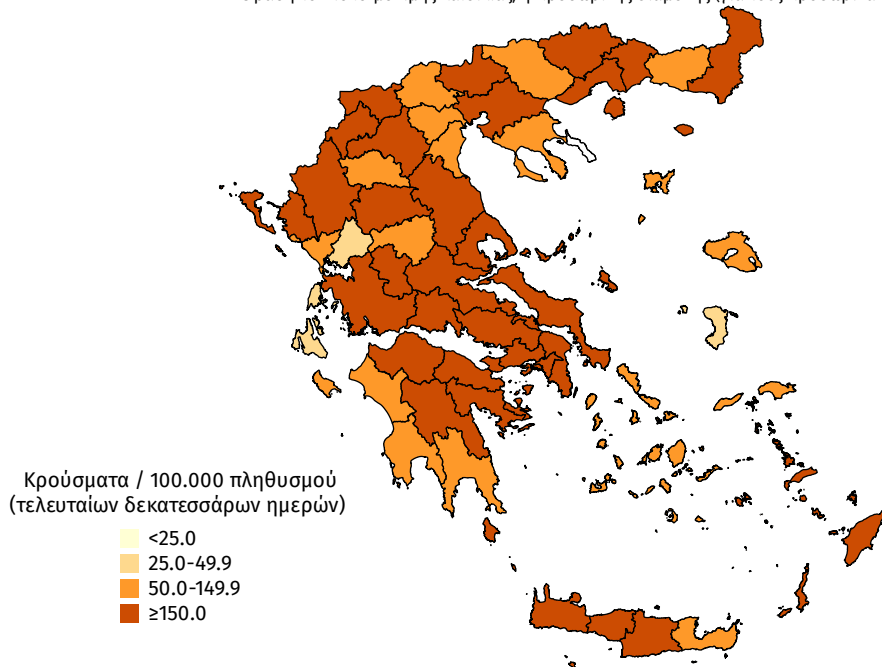

**Παράρτημα 1: Επιδημικές καμπύλες κρουσμάτων COVID-19** με βάση την δηλωθείσα διεύθυνση μόνιμης κατοικίας του κρούσματος ή τη διεύθυνση προσωρινής διαμονής για τους τουρίστες και άλλους προσωρινά διαμένοντες στην Ελλάδα. Συμπεριλαμβάνονται τόσο κρούσματα με ιστορικό ταξιδιού όσο και κρούσματα με πιθανή εγχώρια μετάδοση.

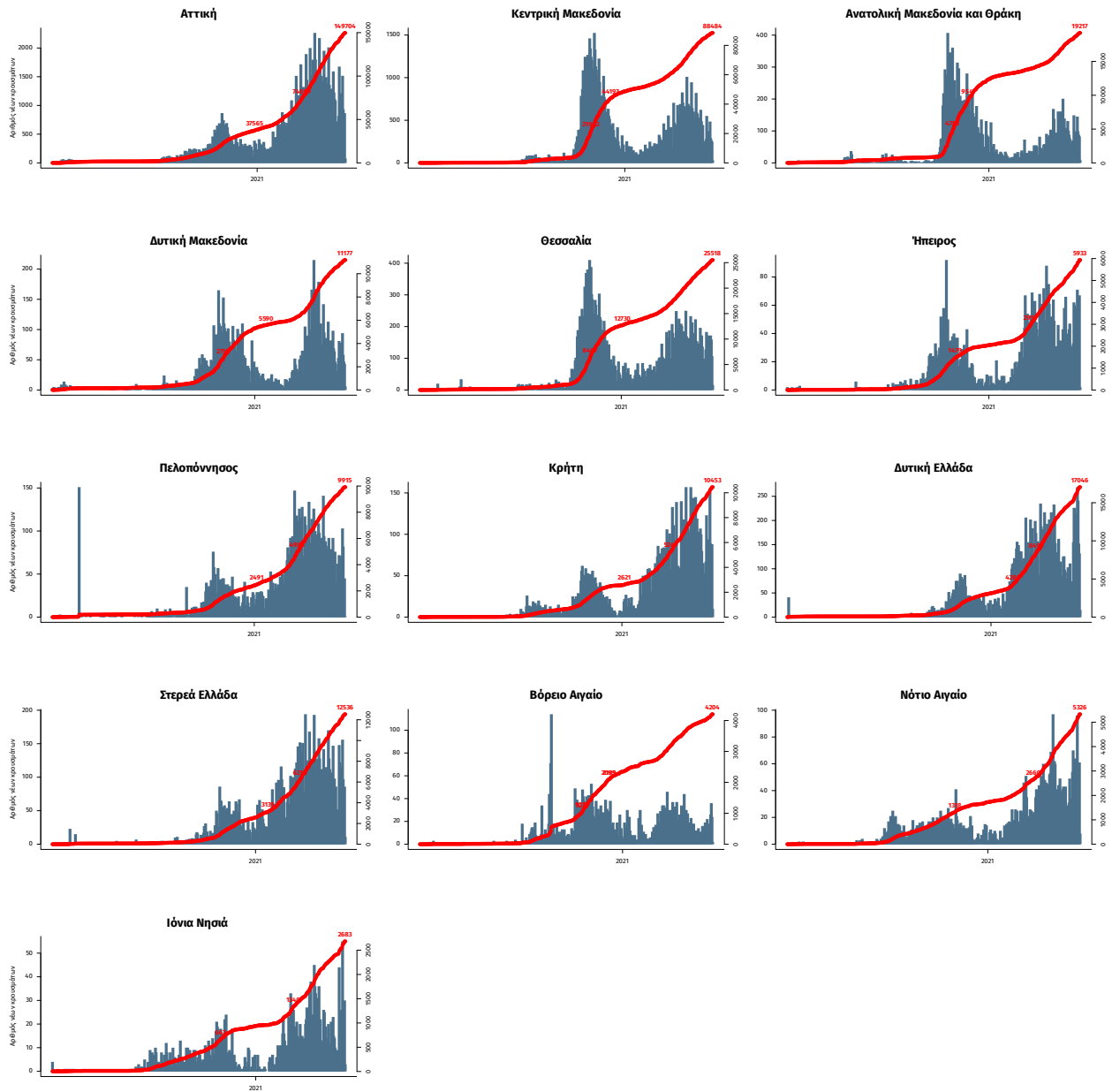

Σημ.: οι στήλες εκφράζουν τον αριθμό νέων κρουσμάτων με βάση την ημερομηνία λήψης εργαστηριακού δείγματος, και όχι με βάση την ημερομηνία ανακοίνωσης των κρουσμάτων.