



## Ημερήσια έκθεση επιδημιολογικής επιτήρησης λοίμωξης από το νέο κορωνοϊό (COVID-19)

Δεδομένα έως 04 Μαρτίου 2021, ώρα 15:00

### Εισαγωγή

Τα στοιχεία που παρουσιάζονται αφορούν περιστατικά από την επιδημιολογική επιτήρηση της νόσου από το νέο κορωνοϊό (COVID-19), με βάση τα δεδομένα που έχουν δηλωθεί στον ΕΟΔΥ και καταγραφεί μέχρι τις 04 Μαρτίου 2021 (ώρα 15:00).

Τα **νέα εργαστηριακά επιβεβαιωμένα κρούσματα** της νόσου που καταγράφηκαν τις τελευταίες 24 ώρες είναι **2.219**, εκ των οποίων **21** εντοπίστηκαν κατόπιν ελέγχων στις πύλες εισόδου της χώρας. Ο **συνολικός αριθμός** των κρουσμάτων ανέρχεται σε **199.496** (ημερήσια μεταβολή +1.1%), εκ των οποίων **51.7% άνδρες**.<sup>1</sup> Με βάση τα επιβεβαιωμένα κρούσματα των τελευταίων 7 ημερών, 70 θεωρούνται σχετιζόμενα με ταξίδι από το εξωτερικό και 2.695 είναι σχετιζόμενα με ήδη γνωστό κρούσμα.

**Ημερήσια εξέλιξη της πανδημίας:** Η ημερήσια κατανομή των επιβεβαιωμένων κρουσμάτων είναι η ακόλουθη (η γραμμή παριστάνει την συνολική, αθροιστική κατανομή των κρουσμάτων).

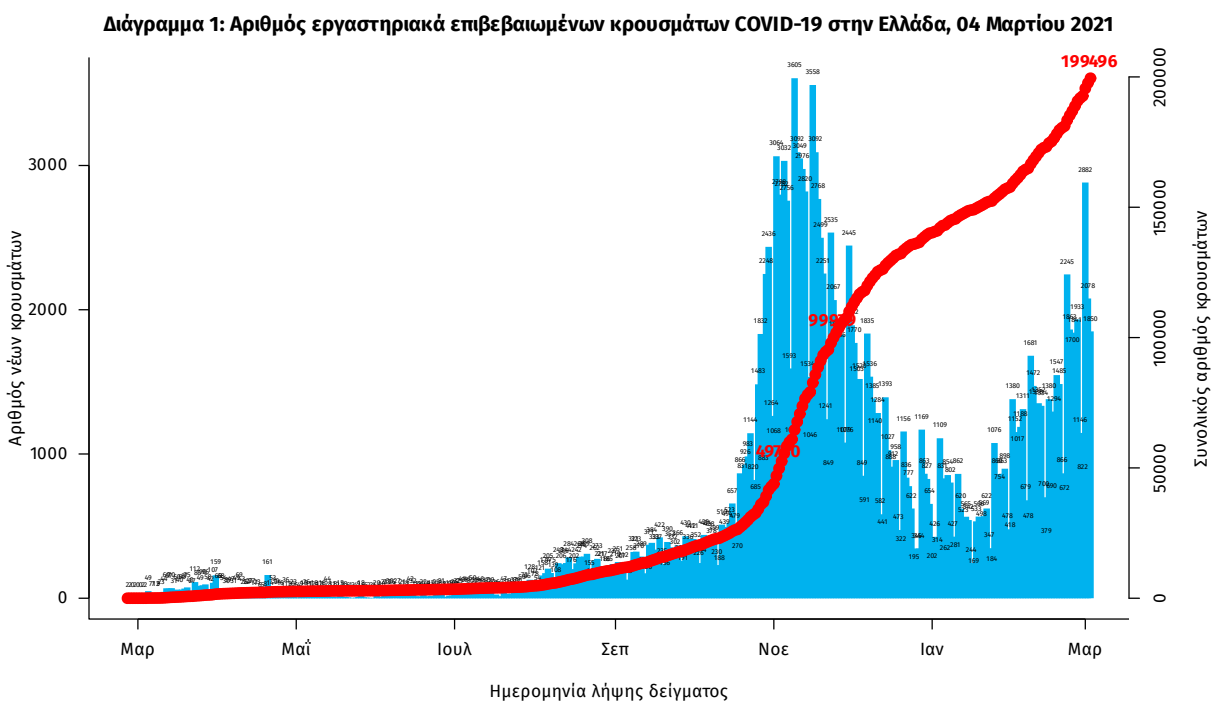

Σημ.: οι στήλες στο Διάγραμμα 1 εκφράζουν τον αριθμό νέων κρουσμάτων με βάση την ημερομηνία λήψης εργαστηριακού δείγματος, και όχι με βάση την ημερομηνία ανακοίνωσης των κρουσμάτων.

<sup>1</sup> Ο συνολικός αριθμός επιβεβαιωμένων κρουσμάτων έχει αναθεωρηθεί κατόπιν ελέγχου των δεδομένων.

Οι νέοι **θάνατοι** ασθενών με COVID-19 είναι **35**, ενώ από την έναρξη της επιδημίας έχουν καταγραφεί συνολικά **6.632 θάνατοι**. Το 95.7% είχε υποκείμενο νόσημα ή/και ηλικία 70 ετών και άνω.

**Διάγραμμα 2: Αριθμός εργαστηριακά επιβεβαιωμένων θανάτων με COVID-19 στην Ελλάδα, 04 Μαρτίου 2021**

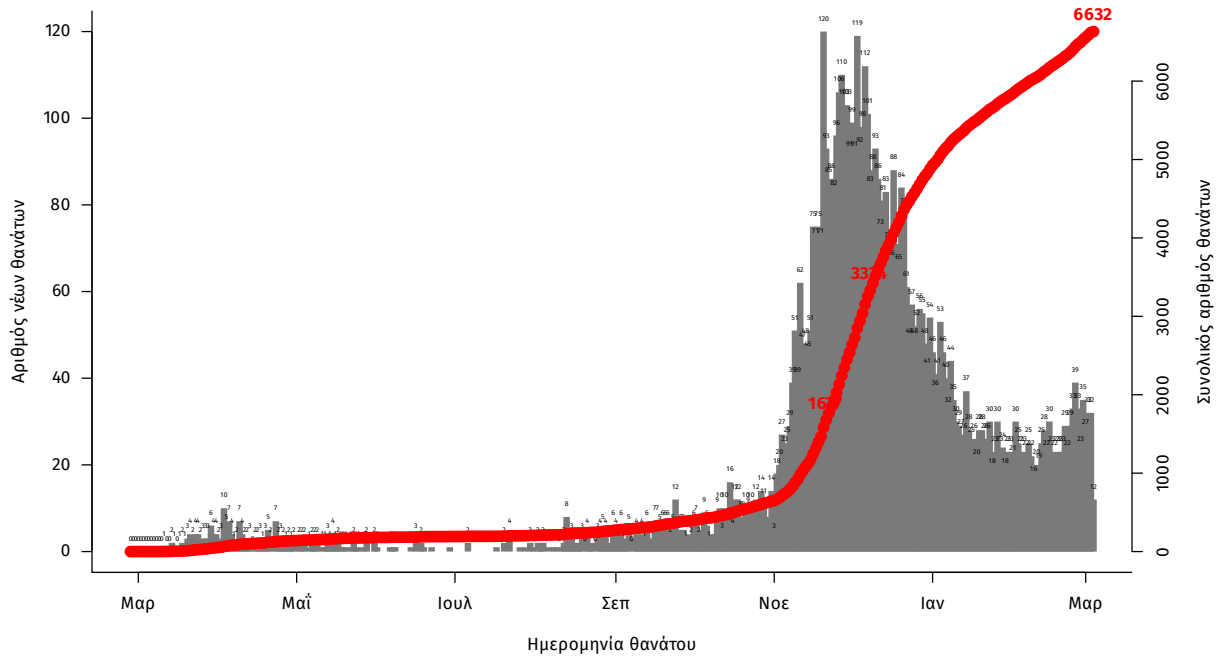

Σημ.: οι στήλες στο Διάγραμμα 2 εκφράζουν τον αριθμό νέων θανάτων με βάση την ημερομηνία θανάτου

Η διαχρονική εξέλιξη των συνολικών κρουσμάτων και συνολικού αριθμού των θανάτων ασθενών COVID-19 παρουσιάζεται στο ακόλουθο διάγραμμα.

**Διάγραμμα 3: Διαχρονική εξέλιξη εργαστηριακά επιβεβαιωμένων κρουσμάτων και θανάτων**

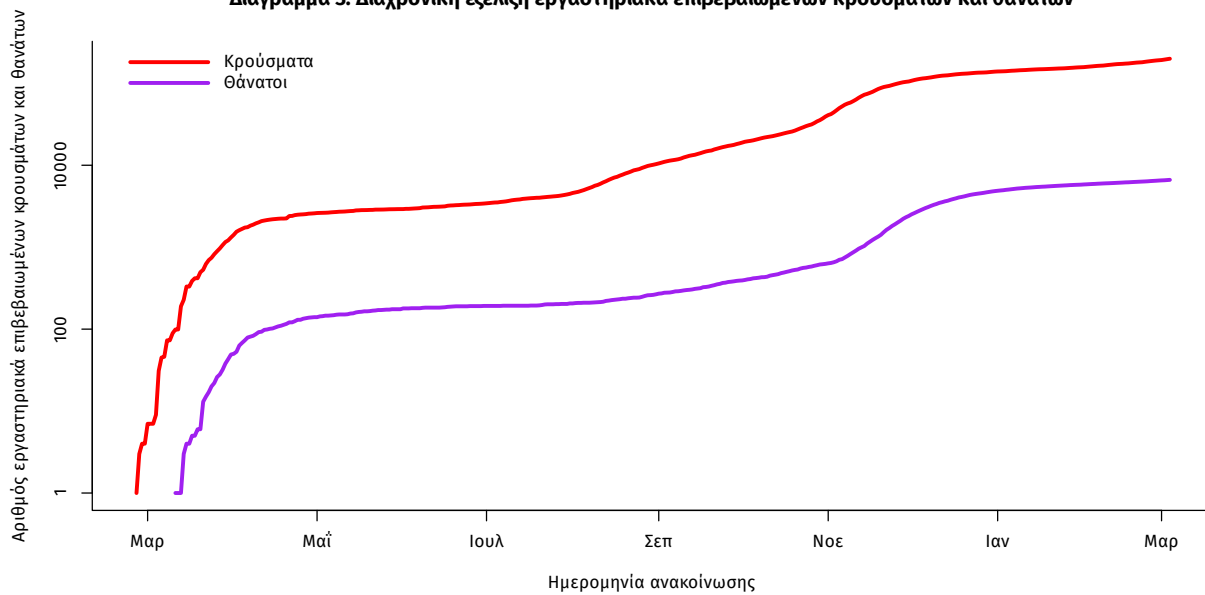

Σημ.: ευθεία γραμμή υποδηλώνει εκθετικό ρυθμό αύξησης της ασθένειας (σε λογαριθμική κλίμακα)

Ο αριθμός των ασθενών που νοσηλεύονται **διασωληνωμένοι** είναι **449** (69.5% άνδρες). Η **διάμεση ηλικία** τους είναι **68** έτη. Το 85.1% έχει υποκείμενο νόσημα ή/και ηλικία 70 ετών και άνω. Από την αρχή της πανδημίας έχουν εξέλθει από τις ΜΕΘ **1.389** ασθενείς. Οι εισαγωγές<sup>2</sup> νέων ασθενών Covid-19 στα νοσοκομεία της επικράτειας είναι **365** (ημερήσια μεταβολή -7.36%). Ο μέσος όρος εισαγωγών του επταημέρου είναι **316** ασθενείς.

**Ηλικιακή κατανομή:** Η διάμεση ηλικία των κρουσμάτων είναι **44** έτη (εύρος 0.2 έως 105 έτη), ενώ η διάμεση ηλικία των θανόντων είναι **79** έτη (εύρος 15 έως 103 έτη).

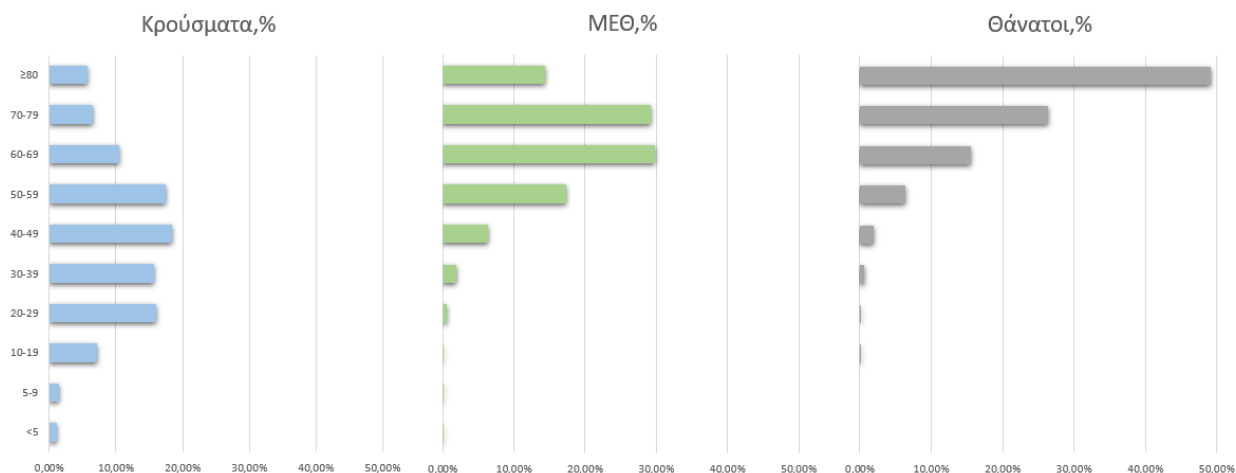

Ακολουθώς παρουσιάζεται η ηλικιακή κατανομή των (α) συνολικών κρουσμάτων, (β) των περιστατικών που κατέληξαν σε θάνατο και (γ) των ασθενών που νοσηλεύονται διασωληνωμένοι:

Πίνακας 1: Ηλικιακή κατανομή επιβεβαιωμένων κρουσμάτων COVID-19

	Σύνολο κρουσμάτων COVID-19*	Θάνατοι ασθενών με COVID-19	Νοσηλευόμενοι διασωληνωθέντες
<b>Σύνολο</b>			
0 – 17 ετών	13981 (7.2%)	1 (0.0%)	1 (0.2%)
18 – 39 ετών	66554 (34.2%)	46 (0.7%)	10 (2.2%)
40 – 64 ετών	81543 (41.8%)	959 (14.5%)	153 (34.1%)
65 και άνω	32778 (16.8%)	5626 (84.8%)	285 (63.5%)
<b>Άνδρες</b>			
0 – 17 ετών	7365 (7.3%)	0 (0.0%)	1 (0.3%)
18 – 39 ετών	35543 (35.4%)	39 (1.0%)	6 (1.9%)
40 – 64 ετών	41485 (41.3%)	671 (17.2%)	113 (36.1%)
65 και άνω	16134 (16.0%)	3187 (81.8%)	193 (61.7%)
<b>Γυναίκες</b>			
0 – 17 ετών	6615 (7.0%)	1 (0.0%)	0 (0.0%)
18 – 39 ετών	31005 (32.9%)	7 (0.3%)	4 (2.9%)
40 – 64 ετών	40045 (42.5%)	288 (10.5%)	40 (29.4%)
65 και άνω	16641 (17.6%)	2439 (89.2%)	92 (67.6%)

\* Τα στοιχεία αφορούν τα κρούσματα εκείνα για τα οποία είναι γνωστή και επιβεβαιωμένη η ηλικία τους

<sup>2</sup>τα δεδομένα αφορούν τις εισαγωγές της προηγούμενης μέρας που έχουν δηλωθεί στο ΕΚΑΒ.

**Κατανομή ανακοινωθέντων εγχώριων κρουσμάτων:** Από το σύνολο των **2.219 νέων** κρουσμάτων του νέου ιού στη χώρα **24** είναι εισαγόμενα εκ των οποίων **21** εντοπίστηκαν κατόπιν ελέγχων στις πύλες εισόδου της χώρας. Η κατανομή των **2.195** νέων εγχώριων κρουσμάτων ανά Περιφερειακή Ενότητα παρουσιάζεται στον κατωτέρω πίνακα.<sup>3</sup>

Πίνακας 2: Ημερήσιος αριθμός και κρούσματα ανά 100.000 πληθυσμού επιβεβαιωμένων εγχώριων κρουσμάτων COVID-19 ανά περιφερειακή ενότητα στις 04 Μαρτίου 2021

ΠΕΡΙΦΕΡΕΙΑΚΗ ΕΝΟΤΗΤΑ	ΚΡΟΥΣΜΑΤΑ	ΜΕΣΟΣ ΟΡΟΣ ΚΡΟΥΣΜΑΤΩΝ ΤΩΝ ΤΕΛΕΥΤΑΙΩΝ 7 ΗΜΕΡΩΝ		ΚΡΟΥΣΜΑΤΑ ΑΝΑ 100000 ΠΛΗΘΥΣΜΟ	ΠΕΡΙΦΕΡΕΙΑΚΗ ΕΝΟΤΗΤΑ	ΚΡΟΥΣΜΑΤΑ	ΜΕΣΟΣ ΟΡΟΣ ΚΡΟΥΣΜΑΤΩΝ ΤΩΝ ΤΕΛΕΥΤΑΙΩΝ 7 ΗΜΕΡΩΝ		ΚΡΟΥΣΜΑΤΑ ΑΝΑ 100000 ΠΛΗΘΥΣΜΟ
		ΚΡΟΥΣΜΑΤΑ	ΗΜΕΡΩΝ				ΚΡΟΥΣΜΑΤΑ	ΗΜΕΡΩΝ	
ΑΙΤΩΛΟΑΚΑΡΝΑΝΙΑΣ	27	23,43	12,81	ΚΟΖΑΝΗΣ	25	20,29	16,64		
ΑΝΑΤΟΛΙΚΗΣ ΑΤΤΙΚΗΣ	103	68,14	20,5	ΚΟΡΙΝΘΙΑΣ	52	33,43	35,84		
ΑΡΓΟΛΙΔΑΣ	36	25,43	37,1	ΚΩ	1	1,29	2,91		
ΑΡΚΑΔΙΑΣ	8	8,14	9,23	ΛΑΚΩΝΙΑΣ	4	2,00	4,49		
ΑΡΤΑΣ	10	6,57	14,73	ΛΑΡΙΣΣΑΣ	63	50,86	22,16		
ΑΧΑΪΑΣ	102	72,86	32,87	ΛΑΣΙΘΙΟΥ	1	1,29	1,33		
ΒΟΙΩΤΙΑΣ	18	12,00	15,26	ΛΕΣΒΟΥ	7	4,43	8,1		
ΒΟΡΕΙΟΥ ΤΟΜΕΑ ΑΘΗΝΩΝ	130	94,57	21,97	ΛΕΥΚΑΔΑΣ	3	3,43	12,66		
ΓΡΕΒΕΝΩΝ	3	1,71	9,45	ΛΗΜΝΟΥ	1	0,86	5,79		
ΔΡΑΜΑΣ	2	2,00	2,03	ΜΑΓΝΗΣΙΑΣ	9	11,43	4,74		
ΔΥΤΙΚΗΣ ΑΤΤΙΚΗΣ	50	33,29	31,07	ΜΕΣΣΗΝΙΑΣ	11	7,00	6,88		
ΔΥΤΙΚΟΥ ΤΟΜΕΑ ΑΘΗΝΩΝ	144	112,43	29,41	ΝΗΣΩΝ	31	19,29	41,53		
ΕΒΡΟΥ	3	4,43	2,03	ΝΟΤΙΟΥ ΤΟΜΕΑ ΑΘΗΝΩΝ	144	89,43	27,18		
ΕΥΒΟΙΑΣ	27	18,00	12,81	ΞΑΝΘΗΣ	2	2,00	1,8		
ΕΥΡΥΤΑΝΙΑΣ	6	1,86	29,88	ΠΕΙΡΑΙΩΣ	195	120,86	43,43		
ΖΑΚΥΝΘΟΥ	4	3,43	9,81	ΠΕΛΛΑΣ	13	5,43	9,31		
ΗΛΕΙΑΣ	19	10,43	11,93	ΠΙΕΡΙΑΣ	19	8,57	15		
ΗΜΑΘΙΑΣ	27	14,29	19,2	ΠΡΕΒΕΖΑΣ	2	2,00	3,48		
ΗΡΑΚΛΕΙΟΥ	34	29,14	11,13	ΡΕΘΥΜΝΟΥ	15	12,00	17,52		
ΘΕΣΣΑΛΟΝΙΚΙΑΣ	10	11,43	22,94	ΡΟΔΟΠΗΣ	4	1,29	3,57		
ΘΕΣΣΑΛΟΝΙΚΗΣ	257	178,71	23,15	ΡΟΔΟΥ	9	9,43	7,51		
ΘΗΡΑΣ	1	1,00	5,3	ΣΑΜΟΥ	15	4,57	45,49		
ΙΩΑΝΝΙΝΩΝ	33	17,29	19,65	ΣΕΡΡΩΝ	35	10,71	19,84		
ΚΑΒΑΛΑΣ	7	8,00	5,6	ΤΡΙΚΑΛΩΝ	7	5,14	5,34		
ΚΑΛΥΜΝΟΥ	4	3,57	13,58	ΦΘΙΩΤΙΔΑΣ	36	30,57	22,75		
ΚΑΡΔΙΤΣΑΣ	12	6,71	10,57	ΦΟΚΙΔΑΣ	18	6,43	44,62		
ΚΑΣΤΟΡΙΑΣ	10	5,14	19,87	ΧΑΛΚΙΔΙΚΗΣ	34	18,43	32,1		
ΚΕΑΣ - ΚΥΘΝΟΥ	1	0,14	25,57	ΧΑΝΙΩΝ	19	9,71	12,13		
ΚΕΝΤΡΙΚΟΥ ΤΟΜΕΑ ΑΘΗΝΩΝ	254	195,14	24,67	ΧΙΟΥ	6	7,00	11,39		
ΚΕΡΚΥΡΑΣ	8	3,57	7,66	ΥΠΟ ΔΙΕΡΕΥΝΗΣΗ	63				
ΚΙΛΙΚΙΑΣ	1	3,43	1,24						

**Δείγματα που έχουν ελεγχθεί:** Από την 1η Ιανουαρίου 2020 μέχρι σήμερα, στα εργαστήρια που διενεργούν ελέγχους για τον νέο κορωνοϊό (SARS-CoV-2) και που δηλώνουν συστηματικά το σύνολο των δειγμάτων που ελέγχουν, έχουν συνολικά ελεγχθεί **3.735.891** κλινικά δείγματα ενώ από Μονάδες Υγείας και Κλιμάκια του ΕΟΔΥ που διενεργούν ελέγχους Rapid Ag έχουν ελεγχθεί **1.689.417** δείγματα. Ο μέσος όρος του επταήμερου είναι **44.596** δειγματοληπτικοί έλεγχοι.

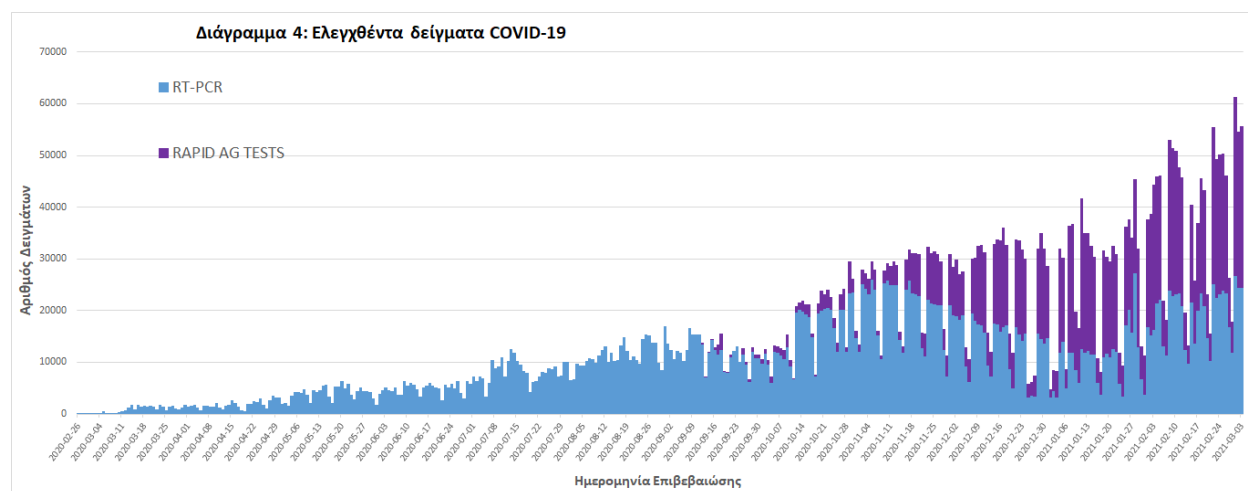

<sup>3</sup> Η παρούσα κατανομή δύναται να τροποποιηθεί ανάλογα τα διαθέσιμα επιδημιολογικά δεδομένα, αναγράφονται μόνο οι ΠΕ με καταγεγραμμένα κρούσματα

**Γεωγραφική διασπορά:** Ο χάρτης αποτυπώνει τη γεωγραφική κατανομή των συνολικών κρουσμάτων COVID-19 (από την αρχή της επιδημίας) ανά Περιφερειακή Ενότητα της χώρας, με βάση την δηλωθείσα διεύθυνση μόνιμης κατοικίας του ασθενούς, ή τη διεύθυνση προσωρινής διαμονής για τους τουρίστες και άλλους προσωρινά διαμένοντες στην Ελλάδα. Συμπεριλαμβάνονται τόσο κρούσματα με ιστορικό ταξιδιού (“εισαγόμενα”) όσο και κρούσματα με πιθανή εγχώρια μετάδοση.

**Διάγραμμα 5: Χάρτης αθροιστικής επίπτωσης επιβεβαιωμένων κρουσμάτων COVID-19, 04 Μαρτίου 2021**

Με βάση τον τόπο μόνιμης κατοικίας, ή προσωρινής διαμονής (για τους προσωρινά διαμένοντες)

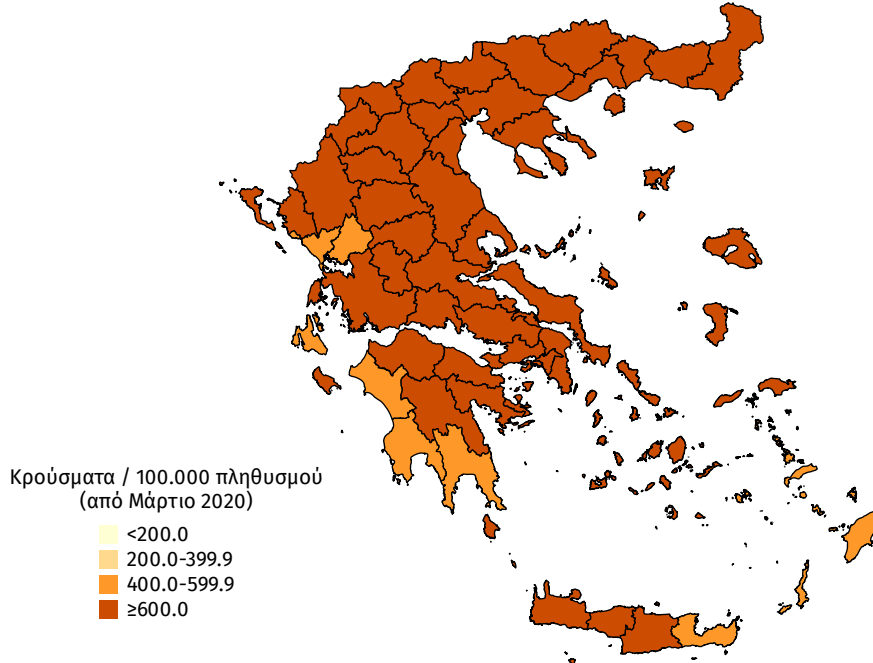

**Διάγραμμα 6: Χάρτης επίπτωσης τελευταίων δεκατεσσάρων ημερών επιβεβαιωμένων κρουσμάτων COVID-19, 04 Μαρτίου 2021**

Με βάση τον τόπο μόνιμης κατοικίας, ή προσωρινής διαμονής (για τους προσωρινά διαμένοντες)

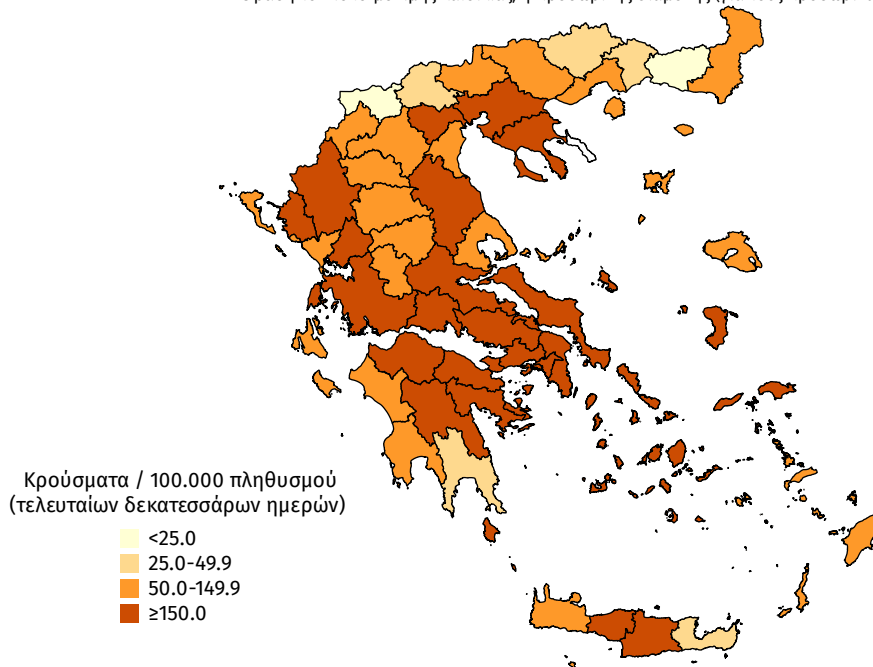

### Εθνικό Δίκτυο Γονιδιωματικής Επιτήρησης για τις μεταλλάξεις του SARS-CoV-2

Ολοκληρώθηκε η γονιδιωματική ανάλυση σε 944 επιλεγμένα νέα δείγματα που αφορούν στην περίοδο 22 Ιανουαρίου έως 1 Μαρτίου 2021. Τα δείγματα προέρχονται από τις Περιφέρειες Κεντρικής Μακεδονίας, Ηπείρου, Ιονίων Νήσων, Θεσσαλίας, Κρήτης, Αττικής και τις Περιφερειακές Ενότητες Φθιώτιδας, Βοιωτίας, Εύβοιας, Κορινθίας, Αιτωλοακαρνανίας, Αχαΐας, Μυτιλήνης και Σύρου. Από τον έλεγχο των 944 δειγμάτων, αναδείχθηκαν συνολικά 702 στελέχη με μεταλλάξεις ειδικού ενδιαφέροντος (variants of concern). Από τα 702 στελέχη, τα 677 βρέθηκαν με τη μετάλλαξη B.1.1.7/UK lineage (Variant VOC\_202012) και 21 στελέχη βρέθηκαν με τη μετάλλαξη Lineage B.1.351/South Africa (Variant 501V2) (Πίνακας 3). Συνολικά έχουν ταυτοποιηθεί 1.667 θετικά για την παρουσία μετάλλαξης B.1.1.7/UK lineage (Variant VOC\_202012) (Πίνακας 4) και 48 θετικά για την παρουσία μετάλλαξης B.1.351/South Africa (Variant 501V2) από την έναρξη λειτουργίας του Εθνικού Δικτύου Γονιδιωματικής Επιτήρησης για τις μεταλλάξεις του SARS-CoV-2 έως σήμερα. Τα 48 θετικά για την παρουσία μετάλλαξης Lineage B.1.351/South Africa (Variant 501V2) είναι όλα εγχώρια, εκ των οποίων 41 προέρχονται από την Περιφερειακή Ενότητα Θεσσαλονίκης, 2 από την Περιφερειακή Ενότητα Ιωαννίνων και 5 από την Περιφέρεια Αττικής.

Πίνακας 3: Απόλυτη και σχετική συχνότητα θετικών δειγμάτων για μετάλλαξη του SARS-CoV-2 ανά τύπο στελέχους από την έναρξη λειτουργίας του Εθνικού Δικτύου Γονιδιωματικής Επιτήρησης για τις μεταλλάξεις του SARS-CoV-2 μέχρι σήμερα.

Στέλεχος	Αριθμός νεοαπομονωθέντων στελεχών	Σύνολο στελεχών	Ποσοστό επί του συνόλου
B.1.1.7/UK lineage (Variant VOC_202012)	677	1667	94,99%
Variant with deletion in S Gene	2	31	1,77%
B.1.351/South Africa (Variant 501V2)	21	48	2,74%
Variant1453F	0	6	0,34%
Variant19B/A.23.1	0	1	0,06%
B.1.1.318	1	1	0,06%
R.1	1	1	0,06%
Σύνολο	702	1755	100,00%

Πίνακας 4: Απόλυτη συχνότητα θετικών δειγμάτων για τη μετάλλαξη **B.1.1.7/UKlineage(VariantVOC\_202012)** του SARS-CoV-2 ανά είδος κρούσματος (εγχώριο-εισαγόμενο) από την έναρξη λειτουργίας του Εθνικού Δικτύου Γονιδιωματικής Επιτήρησης για τις μεταλλάξεις του SARS-CoV-2 μέχρι σήμερα.<sup>4</sup>

ΕΓΧΩΡΙΑ			ΕΙΣΑΓΟΜΕΝΑ		
ΠΕΡΙΦΕΡΕΙΑΚΗ ΕΝΟΤΗΤΑ	Αριθμός νεοαπομονωθέντων στελεχών	Σύνολο στελεχών	ΣΗΜΕΙΟ ΑΝΙΧΝΕΥΣΗΣ	Αριθμός νεοαπομονωθέντων στελεχών	Σύνολο στελεχών
ΑΓΝΩΣΤΗ	6	10	ΠΥΛΗ ΕΙΣΟΔΟΥ		
ΑΙΤΩΛΟΑΚΑΡΝΑΝΙΑΣ	1	3	ΑΕΡΟΔΡΟΜΙΟ ΕΛ. ΒΕΝΙΖΕΛΟΣ	1	29
ΑΝΑΤΟΛΙΚΗΣ ΑΤΤΙΚΗΣ	67	128	ΤΕΛΩΝΕΙΟ ΕΥΖΩΝΩΝ	0	13
ΑΡΤΑΣ	1	2	ΑΕΡΟΔΡΟΜΙΟ ΜΑΚΕΔΟΝΙΑΣ	0	2
ΑΧΑΪΑΣ <sup>(1)</sup>	1	22	ΠΡΟΜΑΧΩΝΑΣ	0	1
ΒΟΙΩΤΙΑΣ	1	4			
ΒΟΡΕΙΟΥ ΤΟΜΕΑ ΑΘΗΝΩΝ <sup>(1)</sup>	63	194	ΠΕΡΙΦΕΡΕΙΑΚΗ ΕΝΟΤΗΤΑ <sup>(1)</sup>		
ΔΥΤΙΚΗΣ ΑΤΤΙΚΗΣ	6	13	ΒΟΡΕΙΟΥ ΤΟΜΕΑ ΑΘΗΝΩΝ	0	2
ΔΥΤΙΚΟΥ ΤΟΜΕΑ ΑΘΗΝΩΝ	69	136	ΗΡΑΚΛΕΙΟΥ	1	2
ΕΥΒΟΙΑΣ	2	12	ΘΕΣΣΑΛΟΝΙΚΗΣ	0	4
ΗΜΑΘΙΑΣ	0	4	ΙΩΑΝΝΙΝΩΝ	0	3
ΗΡΑΚΛΕΙΟΥ	87	116	ΚΕΝΤΡΙΚΟΥ ΤΟΜΕΑ ΑΘΗΝΩΝ	0	3
ΘΑΣΟΥ	0	3	ΝΟΤΙΟΥ ΤΟΜΕΑ ΑΘΗΝΩΝ	0	1
ΘΕΣΠΡΟΤΙΑΣ	1	2	ΠΕΙΡΑΙΩΣ	0	1
ΘΕΣΣΑΛΟΝΙΚΗΣ	29	200			
ΙΩΑΝΝΙΝΩΝ	3	8			
ΚΑΒΑΛΙΑΣ	0	1			
ΚΑΡΔΙΤΣΑΣ	1	1			
ΚΕΝΤΡΙΚΟΥ ΤΟΜΕΑ ΑΘΗΝΩΝ	174	391			
ΚΕΡΚΥΡΑΣ	8	9			
ΚΟΖΑΝΗΣ	0	21			
ΚΟΡΙΝΘΙΑΣ	3	4			
ΛΑΡΙΣΑΣ	22	28			
ΛΑΣΙΘΙΟΥ <sup>(1)</sup>	6	30			
ΛΕΣΒΟΥ	7	12			
ΛΕΥΚΑΔΑΣ	2	3			
ΜΑΓΝΗΣΙΑΣ	2	2			
ΝΟΤΙΟΥ ΤΟΜΕΑ ΑΘΗΝΩΝ	55	116			
ΠΕΙΡΑΙΩΣ	9	28			
ΠΕΛΛΑΣ	0	4			
ΠΕΡΙΑΣ	0	5			
ΠΡΕΒΕΖΑΣ	2	2			
ΡΕΘΥΜΝΟΥ	27	46			
ΣΕΡΡΩΝ	0	1			
ΣΥΡΟΥ	1	3			
ΤΡΙΚΑΛΩΝ	7	7			
ΦΘΙΩΤΙΔΑΣ	4	6			
ΧΑΛΚΙΔΙΚΗΣ	1	19			
ΧΑΝΙΩΝ	7	10			
<b>Γενικό Άθροισμα</b>	<b>675</b>	<b>1606</b>	<b>ΣΥΝΟΛΟ ΕΙΣΑΓΟΜΕΝΩΝ</b>	<b>2</b>	<b>61</b>
<b>ΣΥΝΟΛΟ ΚΡΟΥΣΜΑΤΩΝ</b>					<b>1667</b>

(1): Περιλαμβάνονται και κρούσματα που ανήκουν σε γνωστές συρροές

(2): Περιφερειακές Ενότητες όπου ανιχνεύθηκαν θετικά κρούσματα με ιστορικό ταξιδιού από χώρα του εξωτερικού

Τα δείγματα για γονιδιωματική ανάλυση έχουν επιλεγεί με συγκεκριμένα εργαστηριακά κριτήρια και δεν προσφέρονται στην παρούσα φάση για εξαγωγή συμπερασμάτων σχετικά με τη διασπορά των στελεχών στον πληθυσμό.

<sup>4</sup> Η παρούσα κατανομή δύναται να τροποποιηθεί ανάλογα τα διαθέσιμα επιδημιολογικά δεδομένα, αναγράφονται μόνο οι ΠΕ με καταγεγραμμένες μεταλλάξεις.

**Παράρτημα 1: Επιδημικές καμπύλες κρουσμάτων COVID-19 με βάση την δηλωθείσα διεύθυνση μόνιμης κατοικίας του κρούσματος ή τη διεύθυνση προσωρινής διαμονής για τους τουρίστες και άλλους προσωρινά διαμένοντες στην Ελλάδα. Συμπεριλαμβάνονται τόσο κρούσματα με ιστορικό ταξιδιού όσο και κρούσματα με πιθανή εγχώρια μετάδοση.**

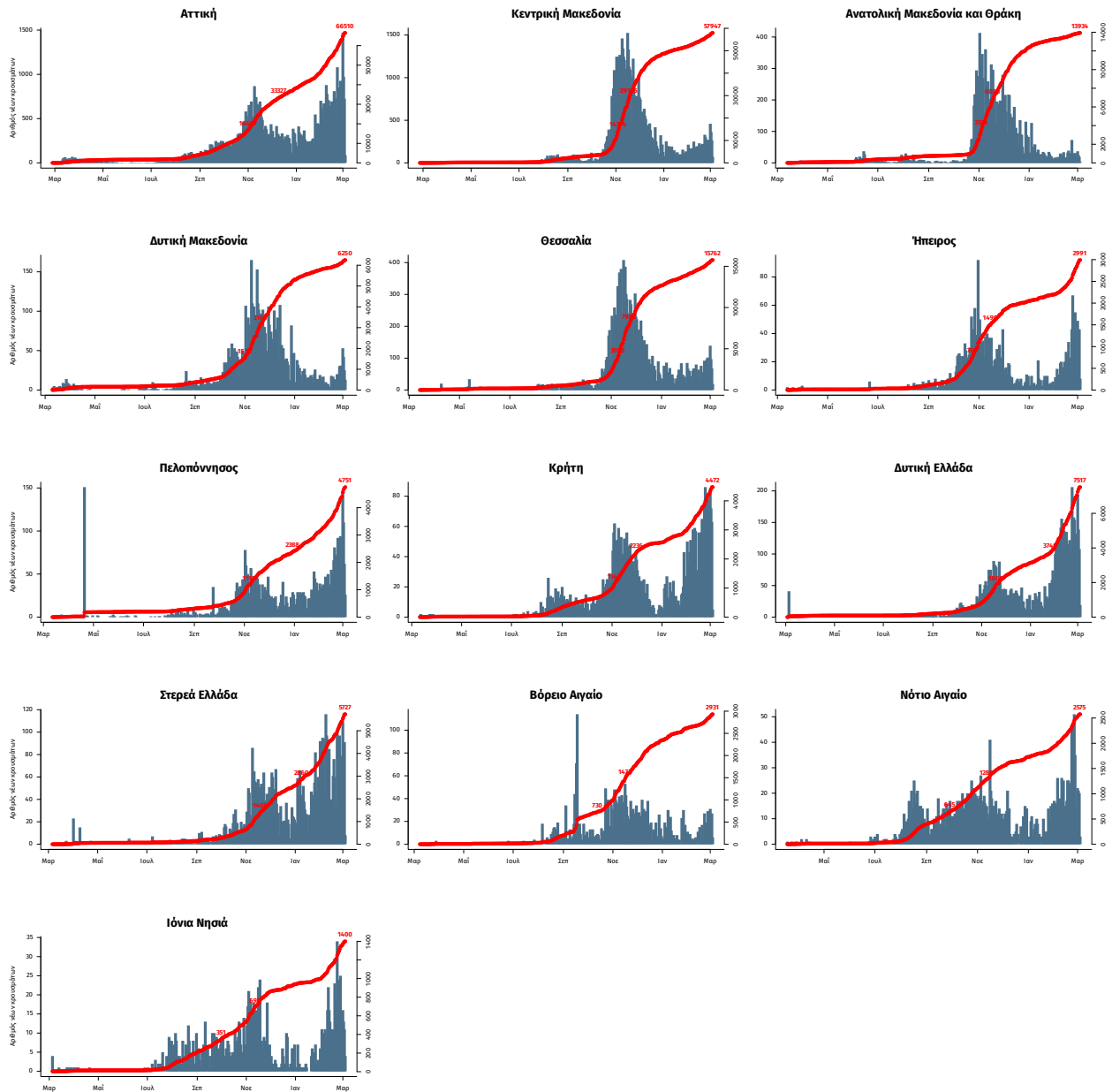

Σημ.: οι στήλες εκφράζουν τον αριθμό νέων κρουσμάτων με βάση την ημερομηνία λήψης εργαστηριακού δείγματος, και όχι με βάση την ημερομηνία ανακοίνωσης των κρουσμάτων.