



ΕΘΝΙΚΟΣ ΟΡΓΑΝΙΣΜΟΣ
ΔΗΜΟΣΙΑΣ ΥΓΕΙΑΣ

Ημερήσια έκθεση επιδημιολογικής επιτήρησης λοίμωξης από το νέο κορωνοϊό (COVID-19)

Δεδομένα έως 16 Φεβρουαρίου 2021, ώρα 15:00

Εισαγωγή

Τα στοιχεία που παρουσιάζονται αφορούν περιστατικά από την επιδημιολογική επιτήρηση της νόσου από το νέο κορωνοϊό (COVID-19), με βάση τα δεδομένα που έχουν δηλωθεί στον ΕΟΔΥ και καταγραφεί μέχρι τις 16 Φεβρουαρίου 2021 (ώρα 15:00).

Τα **νέα εργαστηριακά επιβεβαιωμένα κρούσματα** της νόσου που καταγράφηκαν τις τελευταίες 24 ώρες είναι **1121**, εκ των οποίων **6** εντοπίστηκαν κατόπιν ελέγχων στις πύλες εισόδου της χώρας. Ο **συνολικός αριθμός** των κρουσμάτων ανέρχεται σε **173905** (ημερήσια μεταβολή +0.6%), εκ των οποίων **51.8% άνδρες**.¹ Με βάση τα επιβεβαιωμένα κρούσματα των τελευταίων 7 ημερών, 50 θεωρούνται σχετιζόμενα με ταξίδι από το εξωτερικό και 1800 είναι σχετιζόμενα με ήδη γνωστό κρούσμα.

Ημερήσια εξέλιξη της πανδημίας: Η ημερήσια κατανομή των επιβεβαιωμένων κρουσμάτων είναι η ακόλουθη (η γραμμή παριστάνει την συνολική, αθροιστική κατανομή των κρουσμάτων).

Διάγραμμα 1: Αριθμός εργαστηριακά επιβεβαιωμένων κρουσμάτων COVID-19 στην Ελλάδα, 16 Φεβρουαρίου 2021

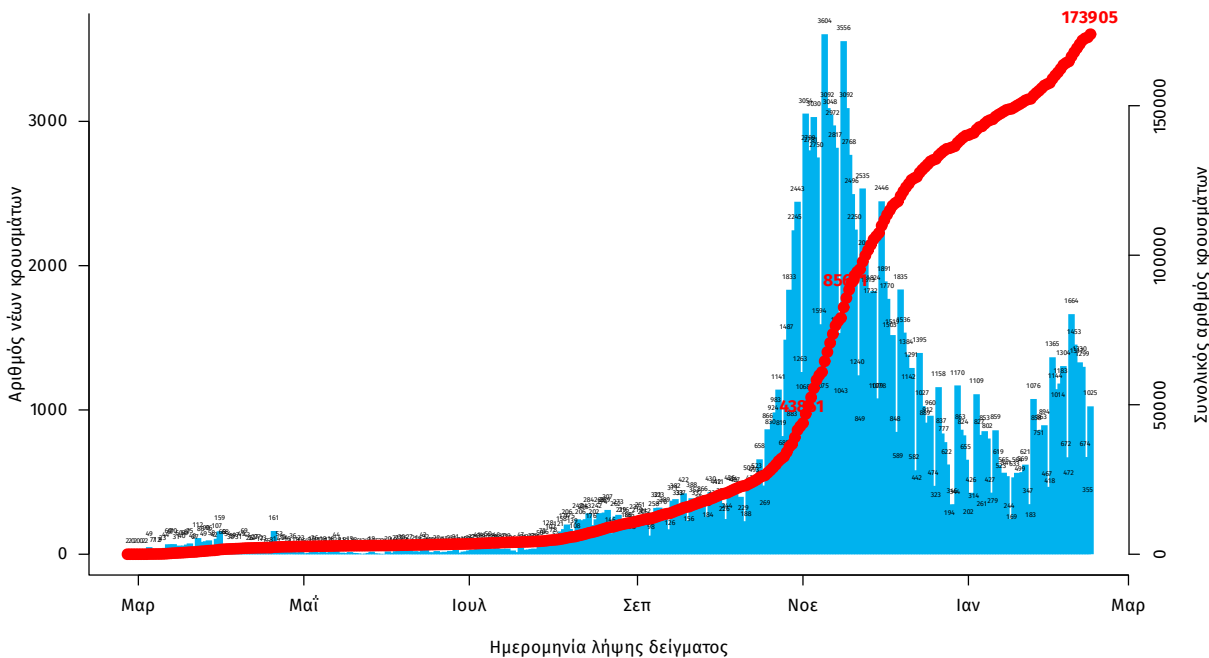

Σημ.: οι στήλες στο Διάγραμμα 1 εκφράζουν τον αριθμό νέων κρουσμάτων με βάση την ημερομηνία λήψης εργαστηριακού δείγματος, και όχι με βάση την ημερομηνία ανακοίνωσης των κρουσμάτων.

¹ Ο συνολικός αριθμός επιβεβαιωμένων κρουσμάτων έχει αναθεωρηθεί κατόπιν ελέγχου των δεδομένων.

Οι νέοι **θάνατοι** ασθενών με COVID-19 είναι **29**, ενώ από την έναρξη της επιδημίας έχουν καταγραφεί συνολικά **6181 θάνατοι**. Το 95.6% είχε υποκείμενο νόσημα ή/και ηλικία 70 ετών και άνω.

Διάγραμμα 2: Αριθμός εργαστηριακά επιβεβαιωμένων θανάτων με COVID-19 στην Ελλάδα, 16 Φεβρουαρίου 2021

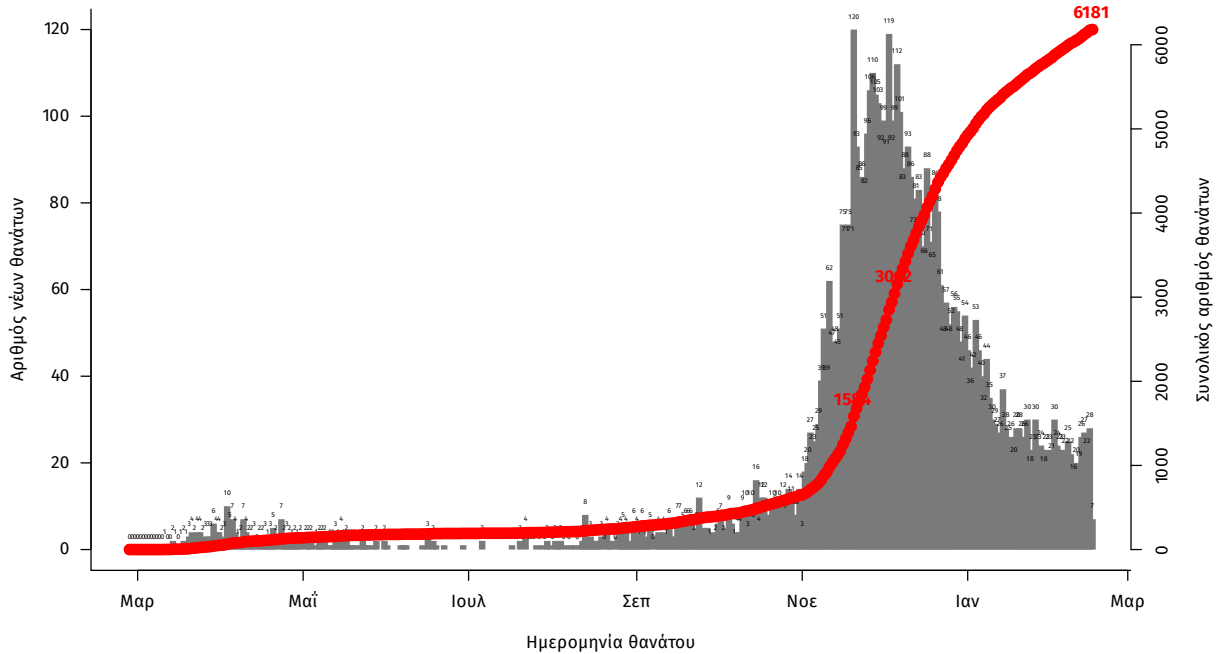

Σημ.: οι στήλες στο Διάγραμμα 2 εκφράζουν τον αριθμό νέων θανάτων με βάση την ημερομηνία θανάτου

Η διαχρονική εξέλιξη των συνολικών κρουσμάτων και συνολικού αριθμού των θανάτων ασθενών COVID-19 παρουσιάζεται στο ακόλουθο διάγραμμα.

Διάγραμμα 3: Διαχρονική εξέλιξη εργαστηριακά επιβεβαιωμένων κρουσμάτων και θανάτων

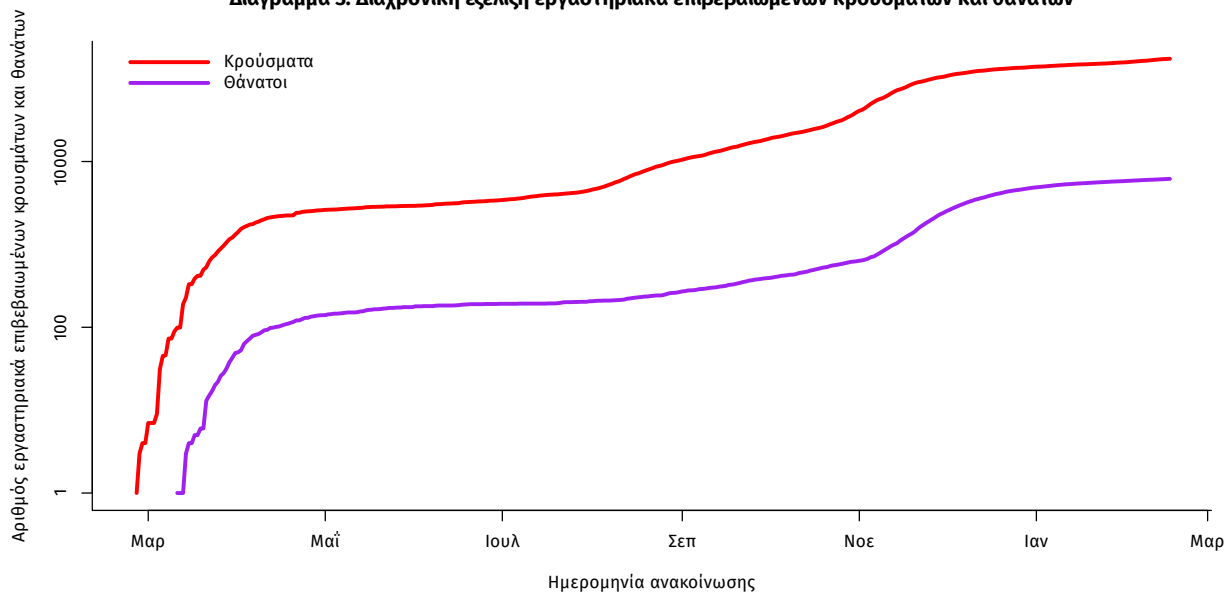

Σημ.: ευθεία γραμμή υποδηλώνει εκθετικό ρυθμό αύξησης της ασθένειας (σε λογαριθμική κλίμακα)

Ο αριθμός των ασθενών που νοσηλεύονται **διασωληνωμένοι** είναι **309** (66.7% άνδρες). Η **διάμεση ηλικία** τους είναι **70** έτη. Το 87.4% έχει υποκείμενο νόσημα ή/και ηλικία 70 ετών και άνω. Από την αρχή της πανδημίας έχουν εξέλθει από τις ΜΕΘ **1231** ασθενείς. Οι νέες εισαγωγές² ασθενών Covid-19 στα νοσοκομεία της επικράτειας είναι **190** (ημερήσια μεταβολή -5,47%). Ο μέσος όρος εισαγωγών του επταημέρου είναι **224** ασθενείς.

Ηλικιακή κατανομή: Η διάμεση ηλικία των κρουσμάτων είναι **44** έτη (εύρος 0.2 έως 105 έτη), ενώ η διάμεση ηλικία των θανόντων είναι **79** έτη (εύρος 15 έως 103 έτη).

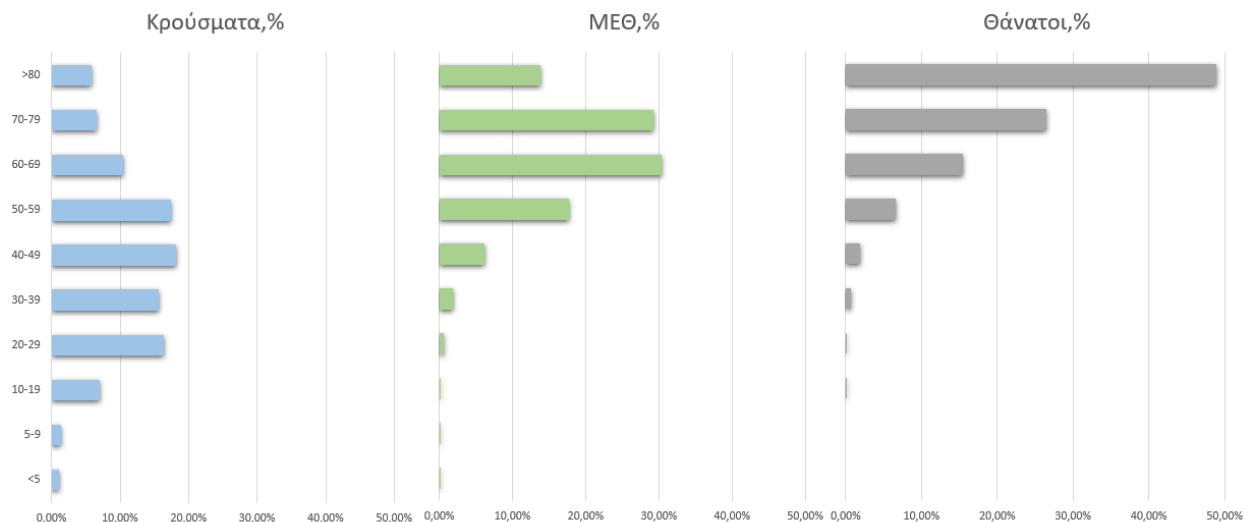

Ακολούθως παρουσιάζεται η ηλικιακή κατανομή των (α) συνολικών κρουσμάτων, (β) των περιστατικών που κατέληξαν σε θάνατο και (γ) των ασθενών που νοσηλεύονται διασωληνωμένοι:

Πίνακας 1: Ηλικιακή κατανομή επιβεβαιωμένων κρουσμάτων COVID-19

	Σύνολο κρουσμάτων COVID-19*	Θάνατοι ασθενών με COVID-19	Νοσηλευόμενοι διασωληνωθέντες
Σύνολο			
0 – 17 ετών	11602 (6.9%)	1 (0.0%)	0 (0.0%)
18 – 39 ετών	58596 (34.6%)	46 (0.7%)	5 (1.6%)
40 – 64 ετών	70415 (41.6%)	906 (14.7%)	90 (29.1%)
65 και άνω	28689 (16.9%)	5228 (84.6%)	214 (69.3%)
Άνδρες			
0 – 17 ετών	6111 (7.0%)	0 (0.0%)	0 (0.0%)
18 – 39 ετών	31418 (35.9%)	39 (1.1%)	3 (1.5%)
40 – 64 ετών	35765 (40.9%)	631 (17.3%)	63 (30.6%)
65 και άνω	14217 (16.2%)	2970 (81.6%)	140 (68.0%)
Γυναίκες			
0 – 17 ετών	5490 (6.7%)	1 (0.0%)	0 (0.0%)
18 – 39 ετών	27172 (33.2%)	7 (0.3%)	2 (1.9%)
40 – 64 ετών	34638 (42.4%)	275 (10.8%)	27 (26.2%)
65 και άνω	14469 (17.7%)	2258 (88.9%)	74 (71.8%)

* Τα στοιχεία αφορούν τα κρούσματα εκείνα για τα οποία είναι γνωστή και επιβεβαιωμένη η ηλικία τους

²τα δεδομένα αφορούν τις εισαγωγές της προηγούμενης μέρας που έχουν δηλωθεί στο ΕΚΑΒ.

Κατανομή ανακρινόμενων εγχώριων κρουσμάτων: Από το σύνολο των **1121 νέων** κρουσμάτων του νέου ιού στη χώρα **6** είναι εισαγόμενα εκ των οποίων **6** εντοπίστηκαν κατόπιν ελέγχων στις πύλες εισόδου της χώρας. Η κατανομή των **1115³** νέων εγχώριων κρουσμάτων ανά Περιφερειακή Ενότητα παρουσιάζεται στον κατωτέρω πίνακα.

Πίνακας 2: Ημερήσιος αριθμός και κρούσματα ανά 100.000 πληθυσμού επιβεβαιωμένων εγχώριων κρουσμάτων COVID-19 ανά περιφερειακή ενότητα στις 16 Φεβρουαρίου 2021

ΠΕΡΙΦΕΡΕΙΑΚΗ ΕΝΟΤΗΤΑ	ΚΡΟΥΣΜΑΤΑ	ΜΕΣΟΣ ΟΡΟΣ ΚΡΟΥΣΜΑΤΩΝ ΤΩΝ ΤΕΛΕΥΤΑΙΩΝ 7 ΗΜΕΡΩΝ		ΚΡΟΥΣΜΑΤΑ ΑΝΑ 100000 ΠΛΗΘΥΣΜΟ	ΠΕΡΙΦΕΡΕΙΑΚΗ ΕΝΟΤΗΤΑ	ΚΡΟΥΣΜΑΤΑ	ΜΕΣΟΣ ΟΡΟΣ ΚΡΟΥΣΜΑΤΩΝ ΤΩΝ ΤΕΛΕΥΤΑΙΩΝ 7 ΗΜΕΡΩΝ		ΚΡΟΥΣΜΑΤΑ ΑΝΑ 100000 ΠΛΗΘΥΣΜΟ
		ΚΡΟΥΣΜΑΤΑ	ΗΜΕΡΩΝ				ΚΡΟΥΣΜΑΤΑ	ΗΜΕΡΩΝ	
ΑΙΤΩΛΟΑΚΑΡΝΑΝΙΑΣ	12	8,43	5,69		ΚΕΦΑΛΛΗΝΙΑΣ	1	4,57	2,79	
ΑΝΑΤΟΛΙΚΗΣ ΑΤΤΙΚΗΣ	38	44,86	7,56		ΚΙΛΙΚΙΣ	2	2,00	2,49	
ΑΡΓΟΛΙΔΑΣ	24	9,00	24,73		ΚΟΖΑΝΗΣ	9	3,71	5,99	
ΑΡΚΑΔΙΑΣ	11	6,29	12,69		ΚΟΡΙΝΘΙΑΣ	18	10,71	12,41	
ΑΡΤΑΣ	1	2,00	1,47		ΚΩ	1	0,14	2,91	
ΑΧΑΪΑΣ	70	57,14	22,56		ΛΑΚΩΝΙΑΣ	3	1,71	3,37	
ΒΟΙΩΤΙΑΣ	4	8,14	3,39		ΛΑΡΙΣΣΑΣ	17	20,57	5,98	
ΒΟΡΕΙΟΥ ΤΟΜΕΑ ΑΘΗΝΩΝ	59	50,29	9,97		ΛΑΣΙΘΙΟΥ	3	1,86	3,98	
ΓΡΕΒΕΝΩΝ	3	1,00	9,45		ΜΑΓΝΗΣΙΑΣ	14	6,86	7,37	
ΔΡΑΜΑΣ	1	2,00	1,02		ΜΕΣΣΗΝΙΑΣ	2	2,57	1,25	
ΔΥΤΙΚΗΣ ΑΤΤΙΚΗΣ	27	20,57	16,78		ΜΥΚΟΝΟΥ	1	1,14	9,87	
ΔΥΤΙΚΟΥ ΤΟΜΕΑ ΑΘΗΝΩΝ	93	66,71	18,99		ΝΑΞΟΥ	1	0,43	4,8	
ΕΒΡΟΥ	3	4,71	2,03		ΝΗΣΩΝ	14	10,86	18,75	
ΕΥΒΟΙΑΣ	20	24,43	9,49		ΝΟΤΙΟΥ ΤΟΜΕΑ ΑΘΗΝΩΝ	57	50,14	10,76	
ΕΥΡΥΤΑΝΙΑΣ	6	1,00	29,88		ΠΕΙΡΑΙΩΣ	80	58,29	17,82	
ΖΑΚΥΝΘΟΥ	1	2,29	2,45		ΠΕΛΛΑΣ	3	1,57	2,15	
ΗΛΕΙΑΣ	25	12,43	15,69		ΠΙΕΡΙΑΣ	3	5,86	2,37	
ΗΜΑΘΙΑΣ	5	4,57	3,56		ΠΡΕΒΕΖΑΣ	2	1,14	3,48	
ΗΡΑΚΛΕΙΟΥ	25	15,43	8,18		ΡΕΘΥΜΝΟΥ	11	12,14	12,85	
ΘΑΣΟΥ	4	3,86	29,05		ΡΟΔΟΠΗΣ	4	1,43	3,57	
ΘΕΣΣΑΛΟΝΙΚΗΣ	144	89,00	11,47		ΡΟΔΟΥ	3	2,57	2,5	
ΙΩΑΝΝΙΝΩΝ	12	9,00	12,97		ΣΕΡΡΩΝ	2	1,86	1,13	
ΚΑΒΑΛΑΣ	7	5,00	7,15		ΤΡΙΚΑΛΩΝ	7	7,71	5,34	
ΚΑΛΥΜΝΙΟΥ	6	9,43	5,6		ΦΘΙΩΤΙΔΑΣ	3	5,00	1,9	
ΚΑΡΔΙΤΣΑΣ	2	3,29	20,37		ΧΑΛΚΙΔΙΚΗΣ	48	20,29	45,32	
ΚΑΣΤΟΡΙΑΣ	4	0,71	1,76		ΧΑΝΙΩΝ	2	3,71	1,28	
ΚΕΝΤΡΙΚΟΥ ΤΟΜΕΑ ΑΘΗΝΩΝ	170	123,14	7,95		ΧΙΟΥ	1	1,71	1,9	
ΚΕΡΚΥΡΑΣ	1	2,00	0,96		ΥΠΟ ΔΙΕΡΕΥΝΗΣΗ	20			

Δείγματα που έχουν ελεγχθεί: Από την 1η Ιανουαρίου 2020 μέχρι σήμερα, στα εργαστήρια που διενεργούν ελέγχους για τον νέο κορωνοϊό (SARS-CoV-2) και που δηλώνουν συστηματικά το σύνολο των δειγμάτων που ελέγχουν, έχουν συνολικά ελεγχθεί **3.411.078** κλινικά δείγματα ενώ από Μονάδες Υγείας και Κλιμάκια του ΕΟΔΥ που διενεργούν ελέγχους Rapid Ag έχουν ελεγχθεί **1.356.605** δείγματα. Ο μέσος όρος του επταήμερου είναι **38.461** δειγματοληπτικοί έλεγχοι.

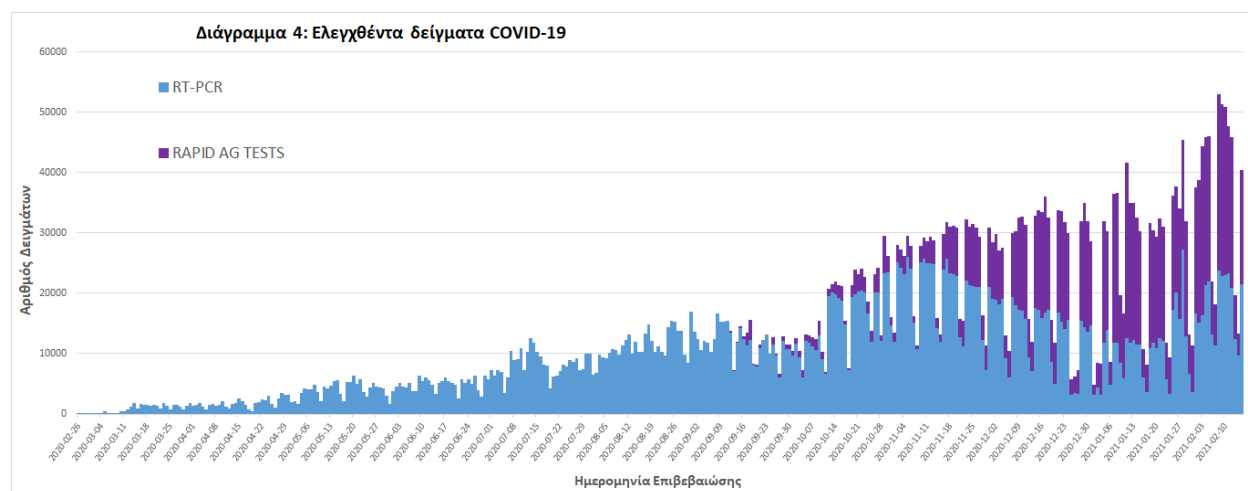

³ Η παρούσα κατανομή δύναται να τροποποιηθεί ανάλογα τα διαθέσιμα επιδημιολογικά δεδομένα, αναγράφονται μόνο οι ΠΕ με καταγεγραμμένα κρούσματα

Γεωγραφική διασπορά: Ο χάρτης αποτυπώνει τη γεωγραφική κατανομή των συνολικών κρουσμάτων COVID-19 (από την αρχή της επιδημίας) ανά Περιφερειακή Ενότητα της χώρας, με βάση την δηλωθείσα διεύθυνση μόνιμης κατοικίας του ασθενούς, ή τη διεύθυνση προσωρινής διαμονής για τους τουρίστες και άλλους προσωρινά διαμένοντες στην Ελλάδα. Συμπεριλαμβάνονται τόσο κρούσματα με ιστορικό ταξιδιού (“εισαγόμενα”) όσο και κρούσματα με πιθανή εγχώρια μετάδοση.

Διάγραμμα 5: Χάρτης αθροιστικής επίπτωσης επιβεβαιωμένων κρουσμάτων COVID-19, 16 Φεβρουαρίου 2021

Με βάση τον τόπο μόνιμης κατοικίας, ή προσωρινής διαμονής (για τους προσωρινά διαμένοντες)

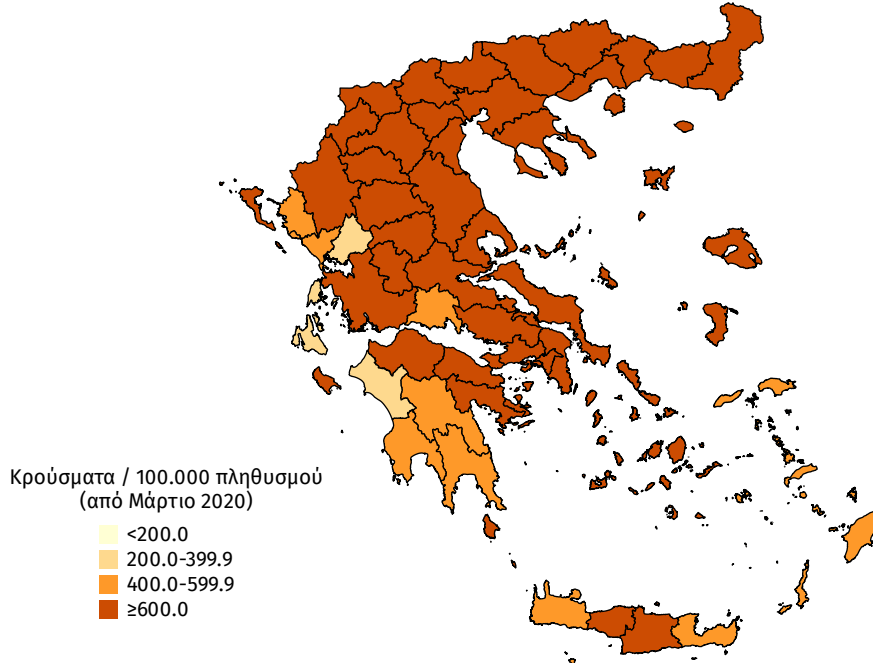

Διάγραμμα 6: Χάρτης επίπτωσης τελευταίων δεκατεσσάρων ημερών επιβεβαιωμένων κρουσμάτων COVID-19, 16 Φεβρουαρίου 2021

Με βάση τον τόπο μόνιμης κατοικίας, ή προσωρινής διαμονής (για τους προσωρινά διαμένοντες)

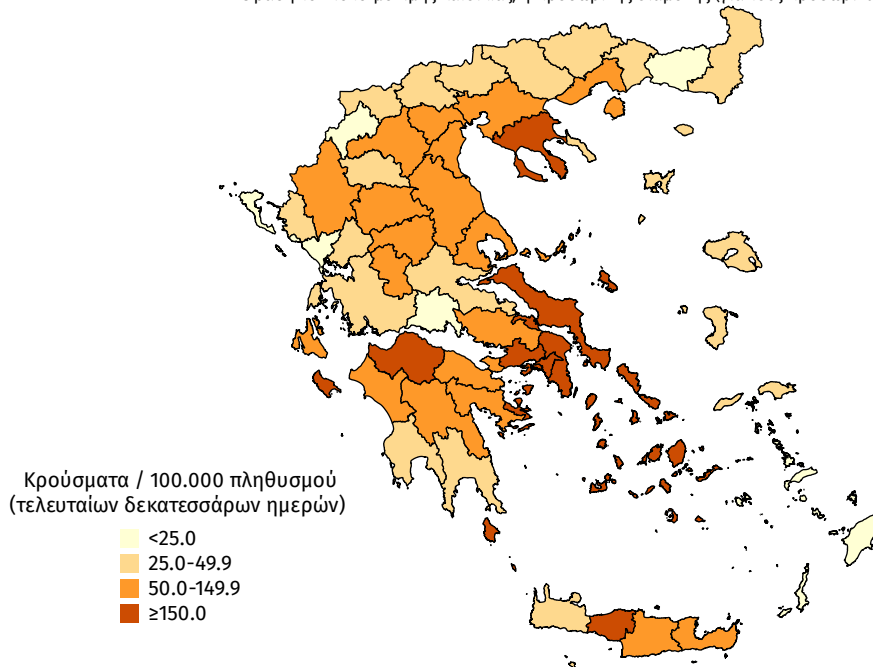

Εθνικό Δίκτυο Γονιδιωματικής Επιτήρησης για τις μεταλλάξεις του SARS-CoV-2

Συνολικά έχουν ταυτοποιηθεί 495 θετικά στελέχη για την παρουσία μετάλλαξης B.1.1.7/UK lineage (Variant VOC_202012) (Πίνακας 4) και 7 για την παρουσία μετάλλαξης B.1.351/South Africa (Variant 501V2) από την έναρξη λειτουργίας του Εθνικού Δικτύου Γονιδιωματικής Επιτήρησης για τις μεταλλάξεις του SARS-CoV-2 έως σήμερα.

Πίνακας 3: Απόλυτη και σχετική συχνότητα των θετικών δειγμάτων με μεταλλαγμένα στελέχη του SARS-CoV-2 ανά τύπο Μετάλλαξης, από την έναρξη λειτουργίας του Εθνικού Δικτύου Γονιδιωματικής Επιτήρησης μέχρι σήμερα.

Στέλεχος	Σύνολο Στελεχών	Ποσοστό επί του συνόλου
B.1.1.7/UK lineage (Variant VOC_202012)	495	93.40
B.1.351/South Africa (Variant 501V2)	7	1.32
Variant with deletion in S Gene	22	4.15
Y453F	6	1.13
Σύνολο	530¹	100.00

Πίνακας 4: Απόλυτη συχνότητα θετικών δειγμάτων για τη μετάλλαξη **B.1.1.7/UK lineage** (Variant VOC_202012) του SARS-CoV-2 ανά είδος κρούσματος (εγχώριο-εισαγόμενο) από την έναρξη λειτουργίας του Εθνικού Δικτύου Γονιδιωματικής Επιτήρησης για τις μεταλλάξεις του SARS-CoV-2.

ΕΓΧΩΡΙΑ		ΕΙΣΑΓΟΜΕΝΑ	
ΠΕΡΙΦΕΡΕΙΑΚΗ ΕΝΟΤΗΤΑ	ΣΥΝΟΛΟ	ΣΗΜΕΙΟ ΑΝΙΧΝΕΥΣΗΣ	ΣΥΝΟΛΟ
ΑΓΝΩΣΤΗ	4	ΠΥΛΗ ΕΙΣΟΔΟΥ	
ΑΙΤΩΛΟΑΚΑΡΝΑΝΙΑΣ	2	ΑΕΡΟΔΡΟΜΙΟ ΕΛ. ΒΕΝΙΖΕΛΟΣ	28
ΑΝΑΤΟΛΙΚΗΣ ΑΤΤΙΚΗΣ	30	ΤΕΛΩΝΕΙΟ ΕΥΖΩΝΩΝ-ΚΙΛΚΙΣ	4
ΑΧΑΪΑΣ	20 ²	ΑΕΡΟΔΡΟΜΙΟ ΜΑΚΕΔΟΝΙΑ	2
ΒΟΙΩΤΙΑΣ	1		
ΒΟΡΕΙΟΥ ΤΟΜΕΑ ΑΘΗΝΩΝ	96 ²	ΠΕΡΙΦΕΡΕΙΑΚΗ ΕΝΟΤΗΤΑ³	
ΔΥΤΙΚΗΣ ΑΤΤΙΚΗΣ	4	ΒΟΡΕΙΟΥ ΤΟΜΕΑ ΑΘΗΝΩΝ	1
ΔΥΤΙΚΟΣ ΤΟΜΕΑΣ ΑΘΗΝΩΝ	30		
ΚΕΝΤΡΙΚΟΣ ΤΟΜΕΑΣ	121		
ΕΥΒΟΙΑΣ	1	ΘΕΣΣΑΛΟΝΙΚΗΣ	3
ΗΡΑΚΛΕΙΟΥ	22	ΚΕΝΤΡΙΚΟΥ ΤΟΜΕΑ ΑΘΗΝΩΝ	1
ΘΕΣΣΑΛΟΝΙΚΗ	31		
ΙΩΑΝΝΙΝΩΝ	1	ΠΕΙΡΑΙΩΣ	1
ΚΟΖΑΝΗΣ	16		
ΛΑΡΙΣΑΣ	1		
ΛΑΣΙΘΙΟΥ	16 ²		
ΛΕΣΒΟΥ	2		
ΝΟΤΙΟΥ ΤΟΜΕΑ ΑΘΗΝΩΝ	29		
ΠΕΙΡΑΙΩΣ	7		
ΠΙΕΡΙΑΣ	2		
ΣΥΡΟΥ	2		
ΦΘΙΩΤΙΔΑΣ	2		
ΧΑΛΚΙΔΙΚΗΣ	15		
ΣΥΝΟΛΟ ΕΓΧΩΡΙΩΝ	455	ΣΥΝΟΛΟ ΕΙΣΑΓΟΜΕΝΩΝ	40
ΣΥΝΟΛΟ ΚΡΟΥΣΜΑΤΩΝ			495

Σημ.1: Το σύνολο έχει προκύψει κατόπιν της αφαίρεσης των δειγμάτων που αφορούσαν επανελέγχους, μετά από την επιδημιολογική διερεύνηση των κρουσμάτων.

Σημ.2: Περιλαμβάνονται και κρούσματα που ανήκουν σε γνωστές συρροές

Σημ.3: Περιφερειακές Ενότητες όπου ανιχνεύθηκαν θετικά κρούσματα με ιστορικό ταξιδιού από χώρα του εξωτερικού

Παράρτημα 1: Επιδημικές καμπύλες κρουσμάτων COVID-19 με βάση την δηλωθείσα διεύθυνση μόνιμης κατοικίας του κρούσματος ή τη διεύθυνση προσωρινής διαμονής για τους τουρίστες και άλλους προσωρινά διαμένοντες στην Ελλάδα. Συμπεριλαμβάνονται τόσο κρούσματα με ιστορικό ταξιδιού όσο και κρούσματα με πιθανή εγχώρια μετάδοση.

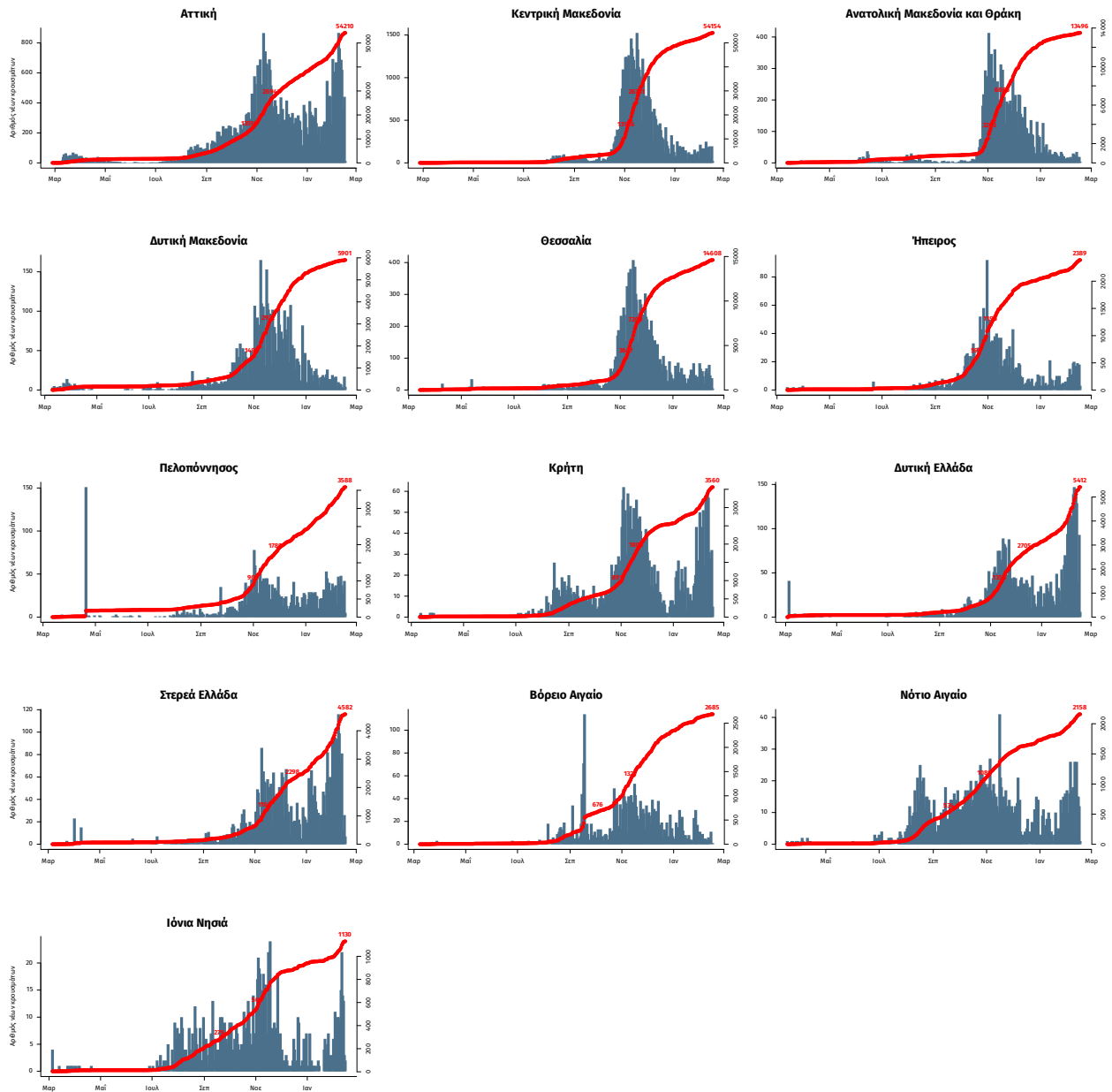

Σημ.: οι στήλες εκφράζουν τον αριθμό νέων κρουσμάτων με βάση την ημερομηνία λήψης εργαστηριακού δείγματος, και όχι με βάση την ημερομηνία ανακοίνωσης των κρουσμάτων.