



Ημερήσια έκθεση επιδημιολογικής επιτήρησης λοιμωξης από το νέο κορωνοϊό (COVID-19)- ISO WEEK 52

Δεδομένα έως 30 Δεκεμβρίου 2020, ώρα 15:00

Τα στοιχεία που παρουσιάζονται αφορούν περιστατικά από την επιδημιολογική επιτήρηση της νόσου από το νέο κορωνοϊό (COVID-19), με βάση τα δεδομένα που έχουν δηλωθεί στον ΕΟΔΥ και καταγραφεί μέχρι τις 30 Δεκεμβρίου 2020 (ώρα 15:00).

Τα **νέα εργαστηριακά επιβεβαιωμένα κρούσματα** της νόσου είναι **942**, εκ των οποίων **22** εντοπίστηκαν κατόπιν ελέγχων στις πύλες εισόδου της χώρας. Ο **συνολικός αριθμός** των κρουσμάτων ανέρχεται σε **137918** (ημερήσια μεταβολή +0.7%), εκ των οποίων **52.3% άνδρες**. Οι νέοι **θάνατοι** ασθενών με COVID-19 είναι **58**, ενώ από την έναρξη της επιδημίας έχουν καταγραφεί συνολικά **4788 θάνατοι**. Η **διάμεση ηλικία** των ασθενών που απεβίωσαν είναι **79** έτη. Ο αριθμός των ασθενών που νοσηλεύονται **διασωληνωμένοι** είναι **443** (67.9% άνδρες). Το R_t για την επικράτεια εκτιμάται σε **0.71 (95%CrI: 0.14-1.67)**

Η ημερήσια κατανομή των επιβεβαιωμένων κρουσμάτων είναι η ακόλουθη (η γραμμή παριστάνει την συνολική, αθροιστική κατανομή των κρουσμάτων).

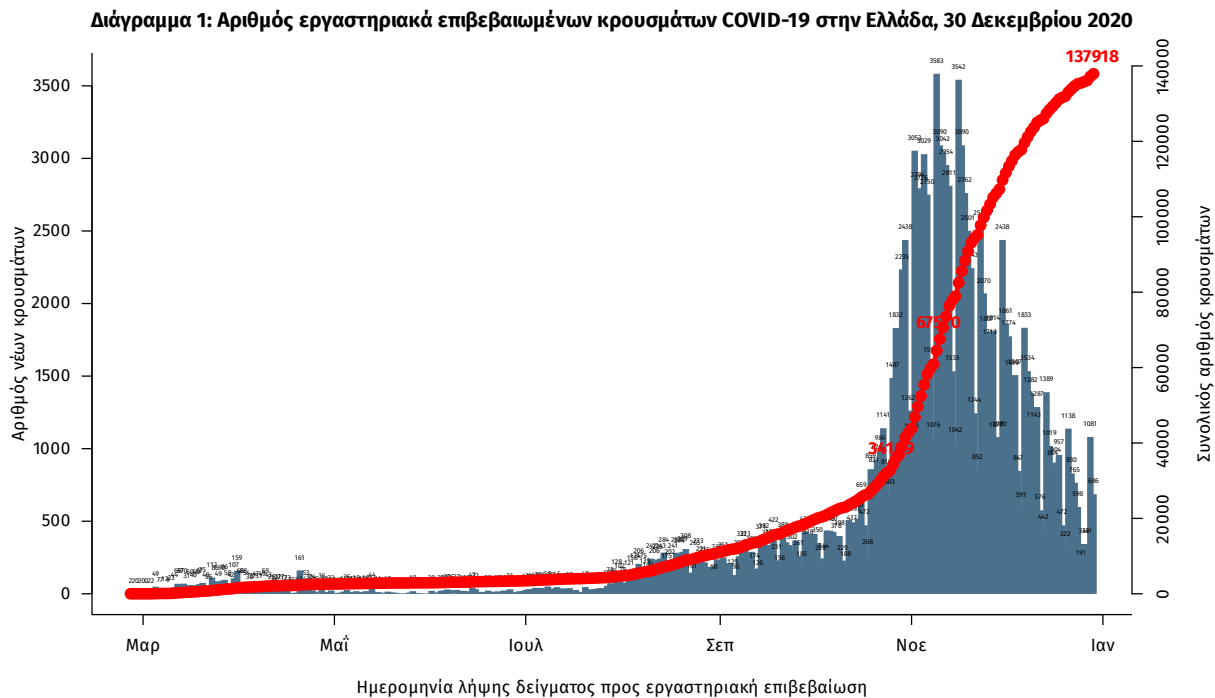

Σημ.: οι στήλες στο Διάγραμμα 1 εκφράζουν τον αριθμό νέων κρουσμάτων με βάση την ημερομηνία λήψης εργαστηριακού δείγματος, και όχι με βάση την ημερομηνία ανακοίνωσης των κρουσμάτων.

Διάγραμμα 2: Αριθμός εργαστηριακά επιβεβαιωμένων θανάτων με COVID-19 στην Ελλάδα, 30 Δεκεμβρίου 2020

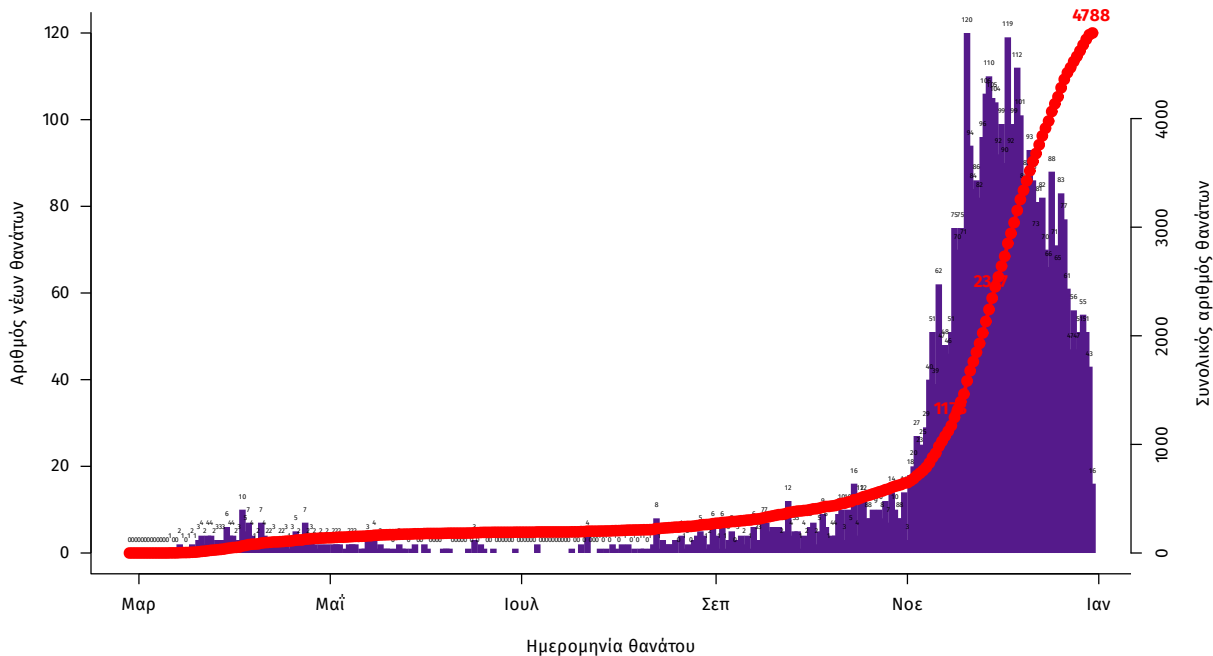

Η διάμεση ηλικία των κρουσμάτων είναι 44 έτη (εύρος 0.2 έως 104 ετών), ενώ η διάμεση ηλικία των θανάτων είναι 79 έτη (εύρος 24 έως 103 ετών). Η ηλικιακή κατανομή των (α) συνολικών κρουσμάτων, (β) των περιστατικών που κατέληξαν σε θάνατο και (γ) των ασθενών που νοσηλεύονται διασωληνωμένοι, είναι η ακόλουθη:

Πίνακας 1: Ηλικιακή κατανομή επιβεβαιωμένων κρουσμάτων COVID-19

	Σύνολο κρουσμάτων COVID-19*	Θάνατοι ασθενών με COVID-19	Νοσηλεύόμενοι διασωληνωθέντες
Σύνολο			
0 – 17 ετών	8058 (6.0%)	0 (0.0%)	0 (0.0%)
18 – 39 ετών	47291 (35.5%)	37 (0.8%)	12 (2.7%)
40 – 64 ετών	55508 (41.7%)	684 (14.3%)	162 (36.6%)
65 και άνω	22407 (16.8%)	4067 (84.9%)	269 (60.7%)
Άνδρες			
0 – 17 ετών	4283 (6.2%)	0 (0.0%)	0 (0.0%)
18 – 39 ετών	25688 (37.0%)	30 (1.1%)	11 (3.7%)
40 – 64 ετών	28227 (40.6%)	491 (17.3%)	103 (34.2%)
65 και άνω	11302 (16.3%)	2315 (81.6%)	187 (62.1%)
Γυναίκες			
0 – 17 ετών	3774 (5.9%)	0 (0.0%)	0 (0.0%)
18 – 39 ετών	21597 (33.9%)	7 (0.4%)	1 (0.7%)
40 – 64 ετών	27268 (42.8%)	193 (9.9%)	59 (41.5%)
65 και άνω	11102 (17.4%)	1751 (89.7%)	82 (57.7%)

* Τα στοιχεία αφορούν τα κρούσματα εκείνα για τα οποία είναι γνωστή και επιβεβαιωμένη η ηλικία τους

Η διαχρονική εξέλιξη των συνολικών κρουσμάτων και συνολικού αριθμού των θανάτων ασθενών COVID-19 παρουσιάζεται στο ακόλουθο διάγραμμα.

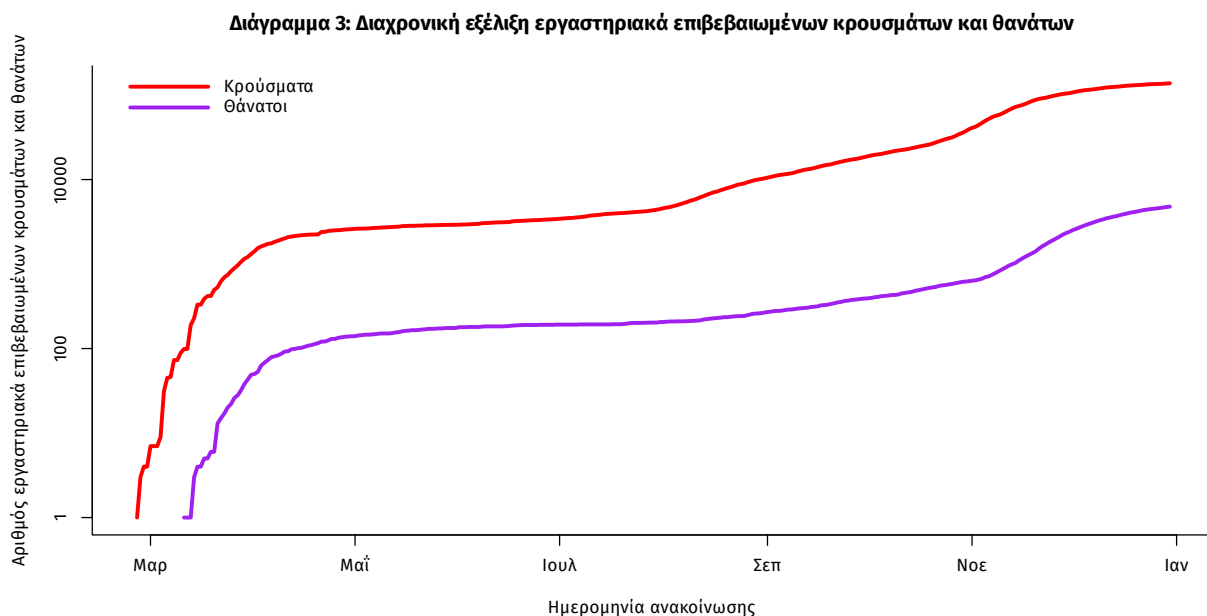

Σημ.: ευθεία γραμμή υποδηλώνει εκθετικό ρυθμό αύξησης της ασθένειας (σε λογαριθμική κλίμακα)

Από το σύνολο των **942 νέων** κρουσμάτων του νέου ιού στη χώρα **29** είναι εισαγόμενα και **22** εντοπίστηκαν κατόπιν ελέγχων στις πύλες εισόδου της χώρας. Η κατανομή των **913** νέων εγχώριων κρουσμάτων ανά Περιφερειακή Ενότητα παρουσιάζεται στον κατωτέρω πίνακα.

Πίνακας 2: Ημερήσιος αριθμός και κρούσματα ανά 100.000 πληθυσμού επιβεβαιωμένων εγχώριων κρουσμάτων COVID-19 ανά περιφερειακή ενότητα στις 30 Δεκεμβρίου 2020

ΠΕΡΙΦΕΡΕΙΑΚΗ ΕΝΟΤΗΤΑ	ΚΡΟΥΣΜΑΤΑ	ΜΕΣΟΣ ΟΡΟΣ ΚΡΟΥΣΜΑΤΩΝ ΤΩΝ ΤΕΛΕΥΤΑΙΩΝ 7 ΗΜΕΡΩΝ		ΚΡΟΥΣΜΑΤΑ ΑΝΑ 100000 ΠΛΗΘΥΣΜΟ	ΠΕΡΙΦΕΡΕΙΑΚΗ ΕΝΟΤΗΤΑ	ΚΡΟΥΣΜΑΤΑ	ΜΕΣΟΣ ΟΡΟΣ ΚΡΟΥΣΜΑΤΩΝ ΤΩΝ ΤΕΛΕΥΤΑΙΩΝ 7 ΗΜΕΡΩΝ		ΚΡΟΥΣΜΑΤΑ ΑΝΑ 100000 ΠΛΗΘΥΣΜΟ
		ΚΡΟΥΣΜΑΤΑ	ΚΡΟΥΣΜΑΤΑ ΑΝΑ 100000 ΠΛΗΘΥΣΜΟ				ΚΡΟΥΣΜΑΤΑ	ΚΡΟΥΣΜΑΤΑ ΑΝΑ 100000 ΠΛΗΘΥΣΜΟ	
ΑΙΤΩΛΟΑΚΑΡΝΑΝΙΑΣ	12	2,86	5,69	28	ΛΑΡΙΣΑΣ	28	17,14	9,85	
ΑΝΑΤΟΛΙΚΗΣ ΑΤΤΙΚΗΣ	59	19,14	11,74	12	ΛΕΣΒΟΥ	12	8,29	13,88	
ΑΡΓΟΛΙΔΑΣ	1	1,86	1,03	19	ΜΑΓΝΗΣΙΑΣ	19	10,43	10	
ΑΡΚΑΔΙΑΣ	4	1,71	4,61	1	ΜΕΣΣΗΝΙΑΣ	1	0,71	0,63	
ΑΧΑΪΑΣ	16	5,57	5,16	6	ΝΗΣΩΝ	6	1,71	8,04	
ΒΟΙΩΤΙΑΣ	16	5,43	13,57	40	ΝΟΤΙΟΥ ΤΟΜΕΑ ΑΘΗΝΩΝ	40	16,71	7,55	
ΒΟΡΕΙΟΥ ΤΟΜΕΑ ΑΘΗΝΩΝ	45	17,14	7,61	13	ΞΑΝΘΗΣ	13	9,00	11,69	
ΓΡΕΒΕΝΩΝ	1	0,57	3,15	38	ΠΕΙΡΑΙΩΣ	38	20,86	8,46	
ΔΡΑΜΑΣ	6	3,00	6,1	5	ΠΕΛΛΑΣ	5	3,00	3,58	
ΔΥΤΙΚΗΣ ΑΤΤΙΚΗΣ	30	17,14	18,64	20	ΠΙΕΡΙΑΣ	20	7,86	15,79	
ΔΥΤΙΚΟΥ ΤΟΜΕΑ ΑΘΗΝΩΝ	39	22,86	7,96	2	ΠΡΕΒΕΖΑΣ	2	0,29	3,48	
ΕΒΡΟΥ	48	16,86	32,44	21	ΡΟΔΟΠΗΣ	21	10,29	18,74	
ΕΥΒΟΙΑΣ	5	2,71	2,37	2	ΡΟΔΟΥ	2	0,43	1,67	
ΖΑΚΥΝΘΟΥ	3	0,57	7,36	12	ΣΕΡΡΩΝ	12	6,29	6,8	
ΗΛΕΙΑΣ	4	1,57	2,51	1	ΣΠΟΡΑΔΩΝ	1	0,14	7,25	
ΗΜΑΘΙΑΣ	11	8,00	7,82	6	ΤΡΙΚΑΛΩΝ	6	3,43	4,58	
ΘΕΣΣΑΛΟΝΙΚΗΣ	170	87,86	15,31	6	ΦΘΙΩΤΙΔΑΣ	6	3,14	3,79	
ΙΩΑΝΝΙΝΩΝ	3	1,71	1,79	10	ΦΛΩΡΙΝΑΣ	10	5,57	19,45	
ΚΑΒΑΛΑΣ	10	6,29	8,01	10	ΧΑΛΚΙΔΙΚΗΣ	10	3,00	9,44	
ΚΑΛΥΜΝΟΥ	12	5,86	40,74	5	ΧΑΝΙΩΝ	5	1,86	3,19	
ΚΑΡΔΙΤΣΑΣ	13	6,29	11,45	2	ΧΙΟΥ	2	1,71	3,8	
ΚΑΣΤΟΡΙΑΣ	3	1,43	5,96	4	ΥΠΟ ΔΙΕΡΕΥΝΗΣΗ	4			
ΚΕΑΣ - ΚΥΘΟΥ	1	0,29	25,57						
ΚΕΝΤΡΙΚΟΥ ΤΟΜΕΑ ΑΘΗΝΩΝ	90	40,71	8,74						
ΚΙΛΙΚΙΑΣ	24	10,14	29,84						
ΚΟΖΑΝΗΣ	19	16,57	12,65						
ΚΟΡΙΝΘΙΑΣ	4	3,00	2,76						
ΛΑΚΩΝΙΑΣ	1	1,29	1,12						

Σημ.1: η παρούσα κατανομή δύναται να τροποποιηθεί ανάλογα τα διαθέσιμα επιδημιολογικά δεδομένα

Σημ.2: αναγράφονται μόνο οι ΠΕ στις οποίες έχουν καταγραφεί κρούσματα κατά τη σημερινή αναφορά

Γεωγραφική διασπορά

Ο χάρτης αποτυπώνει τη γεωγραφική κατανομή των συνολικών κρουσμάτων COVID-19 (από την αρχή της επιδημίας) ανά Περιφερειακή Ενότητα της χώρας, με βάση την δηλωθείσα διεύθυνση μόνιμης κατοικίας του ασθενούς, ή τη διεύθυνση προσωρινής διαμονής για τους τουρίστες και άλλους προσωρινά διαμένοντες στην Ελλάδα. Συμπεριλαμβάνονται τόσο κρούσματα με ιστορικό ταξιδιού (“εισαγόμενα”) όσο και κρούσματα με πιθανή εγχώρια μετάδοση.

Διάγραμμα 4: Χάρτης αθροιστικής επίπτωσης επιβεβαιωμένων κρουσμάτων COVID-19, 30 Δεκεμβρίου 2020

Με βάση τον τόπο μόνιμης κατοικίας, ή προσωρινής διαμονής (για τους προσωρινά διαμένοντες)

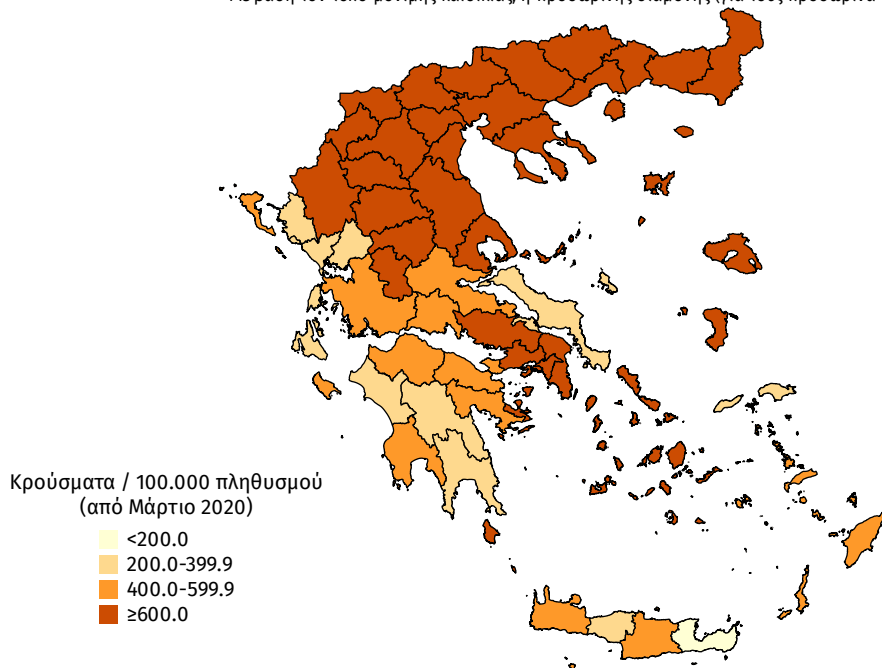

Διάγραμμα 5: Χάρτης επίπτωσης τελευταίων δεκατεσσάρων ημερών επιβεβαιωμένων κρουσμάτων COVID-19, 30 Δεκεμβρίου 2020

Με βάση τον τόπο μόνιμης κατοικίας, ή προσωρινής διαμονής (για τους προσωρινά διαμένοντες)

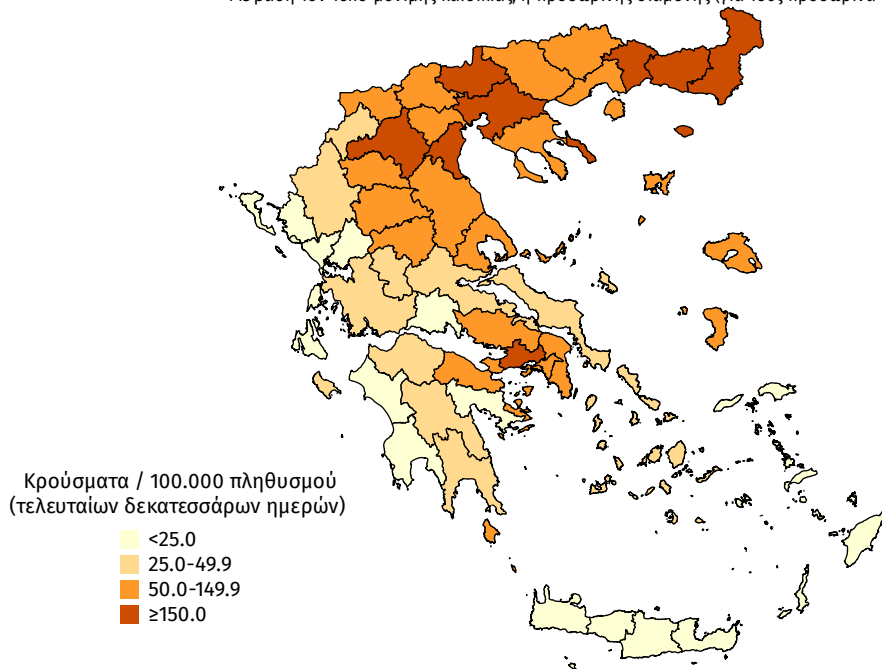

Δείγματα που έχουν ελεγχθεί: Από την 1η Ιανουαρίου 2020 μέχρι σήμερα, στα εργαστήρια που διενεργούν ελέγχους για τον νέο κορωνοϊό (SARS-CoV-2) και που δηλώνουν συστηματικά στον ΕΟΔΥ το σύνολο των δειγμάτων που ελέγχουν, έχουν συνολικά ελεγχθεί **2.789.454** κλινικά δείγματα ενώ από Μονάδες Υγείας και Κλιμάκια του ΕΟΔΥ που διενεργούν ελέγχους Rapid Ag έχουν ελεγχθεί **561.111** δείγματα.

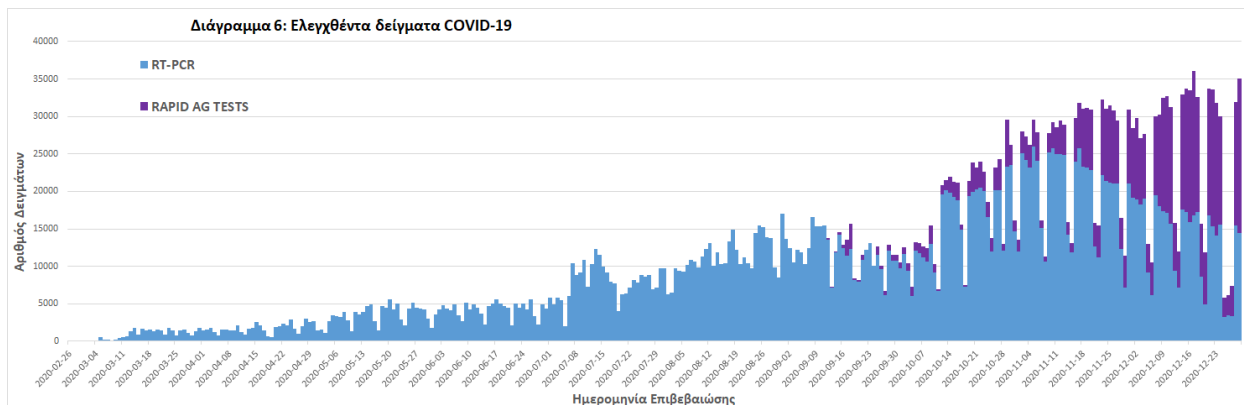

Την εβδομάδα 21 - 27 Δεκεμβρίου (Iso Week 52) το ποσοστό θετικότητας ήταν **2.90%** σε σύνολο **71.718** RT-PCR και **76.743** Rapid Ag τεστ που πραγματοποιήθηκαν.

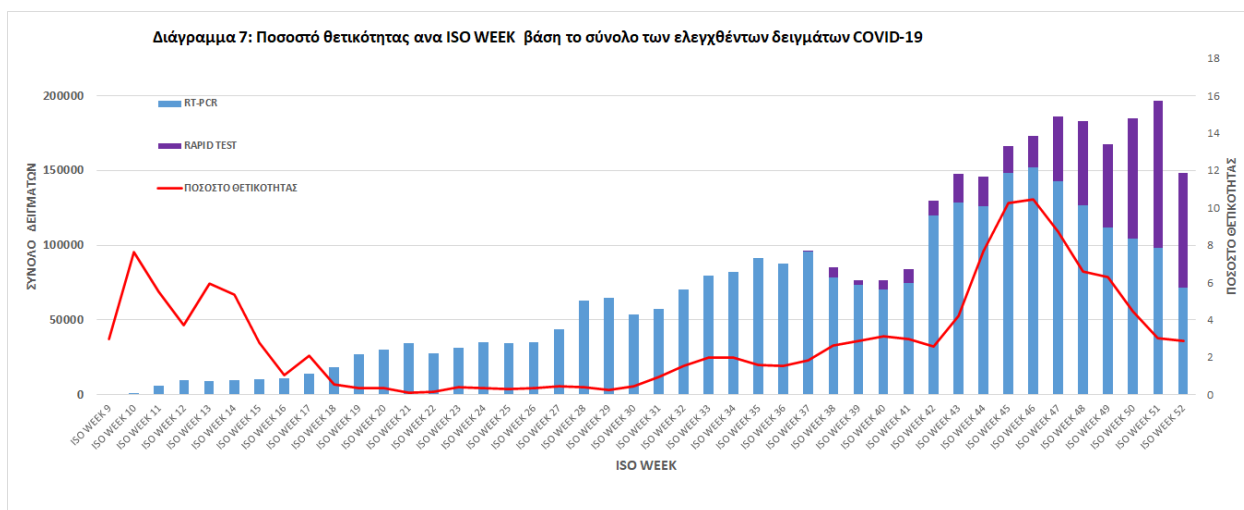

Παράρτημα 1: Επιδημικές καμπύλες κρουσμάτων COVID-19 ανά Περιφέρεια με βάση την δηλωθείσα διεύθυνση μόνιμης κατοικίας του κρούσματος ή τη διεύθυνση προσωρινής διαμονής για τους τουρίστες και άλλους προσωρινά διαμένοντες στην Ελλάδα. Συμπεριλαμβάνονται τόσο κρούσματα με ιστορικό ταξιδιού όσο και κρούσματα με πιθανή εγχώρια μετάδοση.

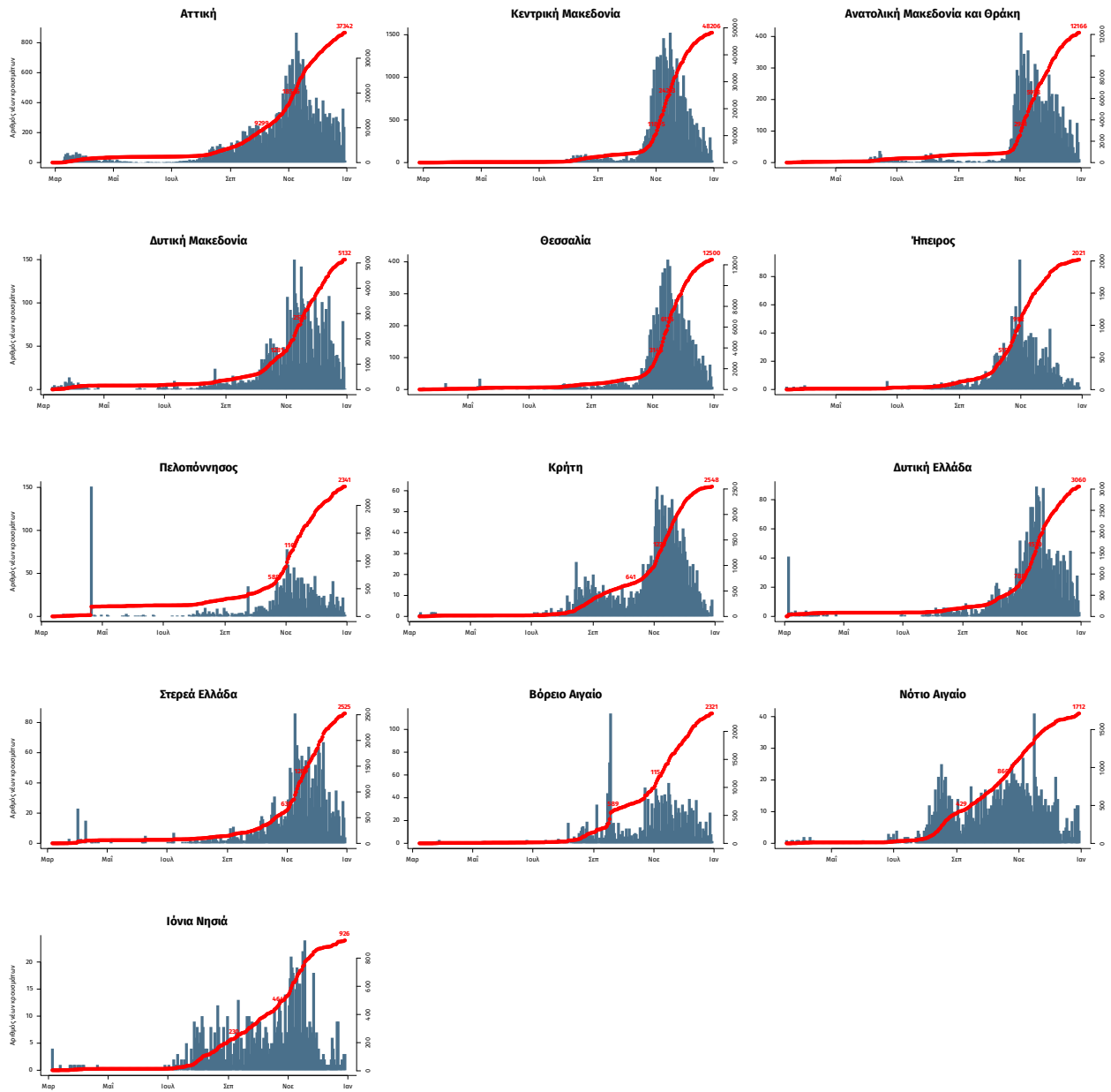

Σημ.: οι στήλες εκφράζουν τον αριθμό νέων κρουσμάτων με βάση την ημερομηνία λήψης εργαστηριακού δείγματος, και όχι με βάση την ημερομηνία ανακοίνωσης των κρουσμάτων.